青島時報

中華郵政特准掛號立券特別價登寄遞之報紙

社址關山路八號　電話三三五五號　郵政信箱一四三號

第四千一百十二號

△今日出三大張半▷

登記證　中宣會字壹肆肆貳號　內政部警字陸貳捌號

電報掛號二五一四號

中華民國十三年九月一日發刊

印刷所關山路民醒印刷局

本報價目		廣告價目	
本埠	外埠	普通	特別
零售每份大洋四分　每月大洋一元　半年五元四角　全年十元	每月大洋一元二角　半年六元六角　全年十二元四角	△每英寸每日五角每月三元△全面每月二百元每日五十元△半面每月一百元每日三十元△長期廣告面議	△每英寸每日一元每月五元△全面每月四百元每日七十元△半面二百元每日四十元

交通銀行招租招買市房廣告

濰縣路門牌第六十號及六十二號二層市房兩所坐落私有地地點衝要租價賣價均從廉辦理如有意者請與本行信託部接洽領看

金城銀行

◎資本　七百　萬元

◎公積金三百四十二萬元

商業部　辦理存款放款匯兌代客買賣公債庫劵及一切商業銀行業務

儲蓄部　專營各種存款如活期存款存洋一元即可開戶備有禮劵滿期大洋月即可生利會計獨立責任無限

倉庫部　代客堆存貨物棧租低廉押款便利

△儲蓄章程　函索即寄▽

總行　上海江西路

分行　南京　北平　天津　鄭州　開封　長沙　重慶　新鄉　哈爾濱　石家莊　南通　連雲港　漢口　蘇州　常熟　定州　西安　保定　大連　武昌　寶州　新浦　許昌　道口

青島分行　河南路十七號

電話　經理室五一八〇　營業室三七三八　匯務室五四〇二　倉庫部五四〇一

青島中興火磨　麵粉出品愈見精良

本公司爲愼重民食精益求精起見不惜巨貲向外洋添購篩麥洗麥蕎子各項機器現已到廠裝置就緒陸續開始運轉近日出粉愈益精良成色提高售價仍舊尙祈惠顧諸君細加考究無任榮幸

膠濟鐵路爲發寒暑假學生減價換票證變更辦法通告各學校啓事

本路前爲優待沿綫各學校學生及職敎員寒暑假乘車特訂有減價辦法，兹爲杜防冒濫起見，曾經函請本省敎育廳及本市敎育局特令所屬各學校，自本年寒假起所有向本路車務處請發減價換票證之姓名册概須先期經由所在地敎育行政機關將名册審核蓋章方有效力，業經敎育廳局先後函復，並訂定辦法，轉飭知照在案，除由本路分函各校外，特再通告週知，

正誼會計事務所通告

一，代辦不動產各項權利登記過戶等事項。一，代辦換領「土地權利書狀」聲請手續。（附告一）本所以服務社會爲目的，兹選派專員，負責代辦上列各事件，除酌取極低廉之手續費外，絕對不收任何費用，如蒙見委，請駕臨或以電話接洽可也。（附告二）本所印有所得稅暫行條例及施行細則小册子，內容精確裝訂美麗，如蒙索閱，立即奉贈，函索請附郵票三分。

正誼會計事務所謹啓

所址：中山路一零一號二樓

電話：六　三　四　四號

戒煙解毒　補體聖藥　賜保蛋黃素 SPERMIN-LECITIN 與維他賜保命　同爲戒煙不可少之良劑

蛋黃素戒烟，可以補充戒烟而損失之類脂素，使戒者減少痛苦。賜保命戒烟可以使新陳代謝作用旺盛，生一種有力之效能，令本廠新出之賜保蛋黃素併合二者爲一，相得益彰，可謂戒烟藥之美備者，且無習慣性，無副作用，故戒烟醫院爭相採用。本品分注射劑及糖果二種，注射劑每日用一至三安瓿，無痛楚，糖果尤甘芳可口，且因製法之精到，故決不敗胃，每日吸二至六次，每次吸一至六塊，均視戒之輕重而定，又本品之蛋黃素完全由新鮮雞卵採取，故其滋補之力尤著。

上海馬斯南路廿沉　信誼化學製藥廠監製

中央儲蓄會通告

本會第九期抽籤定於十二月十五日在上海市商會公開舉行兹爲便利儲戶起見本星期日（十三日）照常辦公各界有志儲蓄者務望早日入會共享優厚利益特此通告（另備章程）（承索即奉）

中央儲蓄會青島分會啓

會址中山路四十號

電話：六七七七

青島市工務局布告第十一號

案查市民補繪房圖，呈請補給使用執照案件，本局爲愼重起見，前經布告，須刋登市政公報，及青島民報或時報聲明，滿一個月後，無糾葛發生，方准補給，歷經辦理在案。兹查該項補圖補照案件，有因圖照遺失，係管業憑證，亦有因買賣抵押，過戶登記，急於需用圖照，始來聲請者，本局爲便利市民補圖手續迅速起見，將登報期限縮短，改爲半月，庶於敏捷之中，仍寓愼重之意，合再布告週知，此布。

中華民國二十五年十二月二日

局長邢契莘

馳譽青島經售賀年片專家　世界書局

電話四九七三　四方路七一號

本年度到貨更齊備更美新

足供僑青中外人士採用

這裏有：高等聖誕片，新穎仿古片，美術彩色片，還有；別緻賀年封，承印祝頌詞，

件件精彩　樣樣生動　刻已陳列　歡迎鑑賞

派克式眞空管　自來水筆　雙料便宜　特價二元　函購加一

減低定價再售特價　最近新書　計一六九種

一言以蔽之，搜羅中外出品，惟有四方路世界書局特多

大炮台香烟

自吸最妙　敬客尤宜

另有三炮台出售

烟中珍品　馳名全球

CA-428

我軍克復大廟後 綏北大局完全結束
蔣對綏各剿匪將領深爲嘉慰
金憲章反正部隊昨到烏蘭花

中央社歸綏十一日電　我軍事當局談，此次國軍克復大廟，非僅單獨爲軍事上之勝利，實乃政治方法之成功，緣軍事勝利類多只限於克一地，而不能把握全局，惟其政治方法成功，乃能使全盤解決，故今次之克復大廟，其意義正不以克一地爲已足，在事實上已更進而使綏北全局，歸於完全結束，其關鍵至爲重大云。

中央社南京十一日電　蒙藏委會十一日接閻主任電稱，據傅主席燕西電稱，退集大廟哈同廟一帶之僞第二師師長金憲章，率所部約兩千餘名，於十日反正，金本人刻抵烏蘭花，所部約於十一日午即可到烏蘭花附近。

須磨與高宗武今午後會見 繼續折衝中日外交問題

中央社南京十一日電　據日大使館發言人稱，須磨總領事已與我外部高司長約定于明日下午五時在高公館會見，繼續折衝中日外交問題。

剿匪總指揮部 公祭陣亡將士

中央社歸綏十一日電　晉綏剿匪總指揮部，十一日上午十時，在烈士公園舉行公祭此次剿匪陣亡將士大會，傅作義，王靖國，趙承綬各將領，暨劉瑞恆，劉盥訓等均到場，軍警憲及民衆到者約達四五千人，祭堂中設陣亡將士靈柩五十八具，棺皆黑色，其悽慘景象，觀者莫不酸鼻，眼淚奪眶而下，爲此輩愛國志士哀悼也，由傅作義主祭，首奏哀樂，次全體三鞠躬，繼由傅致詞，略謂，此輩陣亡將士，雖死不足爲哀，應認爲榮，彼等所有未完之工作，應由吾輩後死者肩負，方能使其靈魂安慰云云，次由劉瑞恆，劉盥訓，暨學生及各界代表相繼致詞，散會，五十八將士靈柩定十二日安葬於烈士公園內。

中央社西安十一日電　陳參謀長誠日前奉命赴綏，對於前方軍事，已與傅主席及各將領有所會商，事畢返并晤閻副委員長後，於本月六日來此晉謁蔣委員長，報告一切，聞蔣委員長對於綏遠剿匪各將領皆能遵照中央授予方略，迭予匪僞以莫大之痛擊，及前方將士在冰天雪地中，忠勇奮發，保衛國土，深爲嘉慰，以目前情勢而論，匪僞實不堪一擊。

金憲章石玉山 反正通電原文

中央社歸綏十日電　王英部旅長金憲章，石玉山，前後率十團反正，十日發通電如下，（銜略）。憲章玉山等，自離軍伍，備嘗艱難，而愛國之心，未肯後人，當王英赴察北時，限於環境，力勸其不應作危國家害子孫之事，轉思事既不能中止，與其困守無補，曷如參入其間，相機反正，不意入察北以來，精神苦痛，有十倍於當日所想像者，倭人參我教育，對我無非一時之利用，遇之如奴隸，輕之如雞狗，稍一不遂，殺戮隨之，凡殘害同族之利器，如毒瓦斯坦克車，飛機，大砲等，補充惟恐其不完，凡挑起民族之惡感，離間國人之團結分割國土之密謀，計劃惟恐其不毒，利用時則誘吾人以不甚愛惜之金錢祿利，不用時則飽吾人以備極慘酷之刀鋸斧鉞，尤可痛者，察北民衆橫遭塗炭，征調聚斂，玄搶掠奪，凡此種種，不但憲章等目擊心傷，即察北人民亦均撫臂忍淚，矢當時逸吉黑熱察同人均此心理，忍痛待機，誓爲同胞復仇者也，已非一日，適值被迫調全綏北，憲章與玉山不約而同，于八九兩日分率王英全部十團先後歸誠，實現初衷因憲章玉山等個人雖幸自拔，而有下列數義不能不爲社會及友邦告者，一，友邦對吾民族應有新的認識與遠大之期待。蓋我民族已邁進於復興之途，從前之自私自利貪圖祿位金錢徇私人情感者，均成過去，此後友邦賢明政治家，應變狂妄狡猾之暴行，爲和平互尊之心理，則兩大民族攜手互助，自是增東亞和平之地位，否則吾國人爲生存計，已決不致爲人利用，而自殘同類，可斷言也，二，逸吉黑熱察同人及其他被迫同胞久曆艱苦，素曉大義，徒以環境所限，未敢零碎犧牲，現蔣閻二公，領導救國，全民衆已作生存之殊死戰，爲諸同志計如能忍辱待時，即不妨暫緩反正，時不及待，亦應早日來歸，共負救國大業，益憲章既敢非分之遇，更盼同人之早見天日也，三，吾中華民族當此國難嚴重，勢須團結自救，中國人不打中國人，殆爲全民一致心理，比日綏遠戰事，即可證明吾民族已澈底覺醒，吾國家必能復興，並在主使者之機槍督戰之，而吾國軍沉勇抗戰，佐以飛機，毒瓦斯，坦克車等利器，與對於被迫同胞不忍戰，不肯戰，不能戰，徘徊頹喪之態度相較，豁胸霄壤，同時民國蒙氏之裏鬨助戰，全國父老之踴躍輸將，均足證吾民族意識之旺盛，更可推知，昔之被人利用者，今日必將繼續自拔，即有一二喪心病狂之徒，亦難制止其部下不作愛國行動，救國偉業，已肇良基，凡吾同胞衆願共努力，特布區區之忱，伏候明教，金憲章，石玉山，曹凱，張子敬，王奉鈞，董子厚，趙秦閣，王惠民，全叩灰全（十日）。

財孔日內晉京
徐堪昨抵滬進謁報告部務 李青選今赴曲阜賀孔婚禮

中央社上海十一日電　財次徐堪，十一日晨抵滬，謁孔祥熙報告部務，定十四日返京，聞孔亦將入京。

中共社南京十一日電　財部參事李青選十一日晨自京赴曲阜，代表財部出席孔氏祭田委員會成立會，并携有財孔親筆賀函，參加孔奉祀官婚禮，據李稱，孔部長上週來京，因忽患感冒病，遵醫囑須在院休養，現體已復原，并已照常到中央銀行辦公，短期內即來京處理部務。

二批古物 昨晚由滬運京

中央社上海十一日電　二批古物四八十七箱，十一日晚十一時裝二十輛車運京，內爲圖書與磁器。

宋子文離港北返 劉維熾張惠長等同行

中央社香港十一日電　全經委會常務委員宋子文上月杪南來，主持廣東銀行開幕典禮，并視察廣西及瓊崖經濟狀況，事畢，十一日午十二時由港偕其夫人男女公子及貝祖貽夫婦，祕書陳康齊，參事秦穎春等，乘日后輪返滬，到埠送行者，有宋子良，陳策，霍芝庭，羅翼羣，黃強等百餘人，同輪北上者，有廣九路局長李祿超，粵建設廳長劉維熾，古巴公使張惠長，中委胡文燦，粵省委劉紀文，及戴戟，李仙根，胡木蘭等多人。

林主席昨日離閩返京
乘應瑞艦啓碇 明日即可到達

中央社福州十一日電　林主席十一日晨八時率參軍長呂超，海次陳訓泳副官張忠，林叔何及侍衞等，乘專車一輛，由行轅啓節，沿福馬路直赴羅星塔，改乘海軍西第部汽艇，登乘應瑞軍艦返京，中午啓碇，計程十三日即可抵京，省會各機關長官七十餘人，往羅星塔碼頭恭送，各社團代表各學校學生，則均集郊外十里之通鼓樓歡送。

中央社南京十一日電，國府息林主席十一日晨九時偕呂超，陳訓泳等，由閩乘應瑞軍艦返京，計程十四日可到。

晉省及京贛路 兩公債條例 立院昨例會均通過

中央社南京十一日電　立院十一日晨開第八三次會，出席委員六八人，新委淩冰，張西曼，溪源甯，繆克敬四人，均首次到會，主席孫科，祕書長梁寒操，討論事項，一，勞動契約法案，決議續將該法第二章以次各條文照起草報告二讀修正通過，并全部省略三讀通過，該法凡總則，勞動者之義務，僱方之義務，勞動契約之終了，罰則及附則五章，都四二條，其要點爲，勞動契約條件，依當事雙方之合意定之，勞動者有發明權對其發明權屬於勞動者，勞動報酬於僱方破產時，對僱方財產有要求最先清償權，二，最低工資法案，決議與勞工法委會審查報告修正通過，全文二十三條，要點爲，最低之工資率，應就當地生活程度及各該工業情況，依左例標準定之，甲，成年工以維持其本身及足以供給無工作能力親屬二人之必要生活爲準，乙，童工工資，不得低於成年最低工資之半數，最低工資率之訂定，由勞資雙方不得訂立少於最低工資率之契約，該法得分區施行，其區域由實部擬呈政院核定，（按上列兩法目的，在謀勞資之協調，而求產業界之和平，頗爲各方所急切需要），三，委員傅秉常等，報告審查修正國大代表選舉法附表二所列桂省第二，第三，第六，第十等區所轄縣名案，決議照審查報告通過，四，民二十六年晉省公債條例，及還本付息表案，五，民二十六年京贛鐵路建設公債條例及還本還息表案，決議，以上二案，均照財委會審查報告通過，其餘議程所列各案，因時間關係，延至下次院會再議。

兩公債募集 辦法已商妥

中央社南京十一日電　京贛鐵路與晉省兩公債之募集辦法，現悉，均經分向銀行界接洽妥當，千四百萬元之京贛路建設公債，計由交行承銷，四百萬元，四行儲蓄會二百五十萬元，中南鹽業金城大陸四行各百萬元，浙江興業五十萬元，千萬元之晉省公債，因係歸還晉省銀行墊款，將仍由該行承銷，又晉省田賦省附加年可收百四十三萬餘元，將來對晉省公債本息之撥付，決可應付裕如，

蘭州勵志分社 舉行募捐遊藝會三天
以票價所得全部匯綏
蘭垣熱烈募捐

中央社蘭州十一日電　蘭垣各界熱烈捐款，慰勞綏遠剿匪將士，連日各機關團體各商店及市民踴躍捐輸，捐款寒衣物，均送西北日報及各界推行會轉寄綏遠，各校學生舉行總動員沿街勸募，第一日共得二百餘元，西北日報代收捐款達一零七五元，蘭市匯綏捐款前後逾五千元，勵志分社定期舉行募捐遊藝會三天，以票價全數匯綏，省黨部頃令全省各縣舉行剿匪除奸禦侮救國運動宣傳大會，喚起民衆一致動員。

中央社南京十一日電，中央黨部新運促進會，頃電閻傳賀捷，原電有（國難方殷，邊警突聞，匪僞跳梁，迭經我軍痛剿，已潰不成軍，尚希我將軍奮勵，凱旋是賴，一鼓殲此朝食，復興民族）等語，

奎松今日抵粵垣
粵當局籌備盛大歡迎

中央社廣州十一日電　菲總統定十二日下午四時抵省，全市懸旗致敬，軍警加崗警衛，抵站時將由余漢謀，黃慕松先登車歡迎，樂隊奏歡迎樂，及中菲國歌，次請奎松在站台閱兵，繼赴市府迎賓館稍憩，即驅車謁黃花崗烈士墓，參觀中山大學，及中山紀念堂，晚由余漢謀，黃慕松，曾養甫等正式設宴招待，十三日遊從化溫泉，晚返港。

各種舊式郵票 明年元旦停止售賣
自二月一日起不准貼用 未用盡者限半年內掉換

中央社南京十一日電　交部以現行各種郵票，均改印總理暨諸先烈遺像，目前仍新舊並用，殊爲不宜，現已將所有以帆船式，農獲式，園門式，及舊式明信片，暨嘉禾式信箋，雙色航空票等舊式票，一律定廿六年元旦起停止售賣，二月一日起，停止貼用，公衆有未用罄者，在廢止六個月內，可向郵局掉換新票貼用，並逾期不換，現已由部轉令郵總局飭全國各局知照，並通告週知矣。

京清毒運動 擴大宣傳

中央社南京十一日電　京清毒宣傳會，十一日舉行擴大宣傳，除有演講隊七十三隊外，並組織化裝遊行隊，分區宣傳，市內烟民自動向醫院求治戒絕者甚衆。

朱家驊 昨由京抵滬

中央南京十一日電　朱家驊十一日下午五時飛滬，有所接洽，聞朱尚須來京，然後赴杭履新。

中央社上海十一日電，朱家驊十一日由京飛抵滬，晤黃紹雄，商交代事宜。

段靈櫬昨抵平
宋哲元吳佩孚等均到站迎接 靈櫬昨停廣通寺今運臥佛寺

中央社天津十一日電　段前執政靈櫬專車，十一日晨七時半由津開平，到站恭送者，計有張自忠，陳覺生，翁家驥，李文田，及各機關法團代表三百餘人，北甯增掛包車兩輛，倪道杰，馬良等在津隨車護送赴平。

中央社北平十一日電　段前執政靈櫬專車，十一日晨九時三刻於哀樂聲中抵平東站，迎櫬者有宋哲元，秦德純，吳佩孚，暨冀察政會，綏署，市府各機關，教育界商會等團體代表及二十九軍公安局等樂隊，共約五千餘人，情況肅穆莊嚴備極哀榮，靈車進站後，由宋代表上車致祭，十時靈櫬由站外，由各界順序致祭，十一時半，靈柩由正陽門，入天安門，折而向西，復規定路線前進，沿途臨時斷絕交通，由二十九軍及警憲担任戒備，秩序極爲良好，至西直門外廣通寺暫停靈一夕，定十二日移至臥佛寺停厝，吳佩孚，秦德純，李麟玉等，均參加執紼，又護靈北來之吳光新，龔心湛，亦均隨靈車抵平。

蔣作賓陳調元 昨抵西安謁蔣
楊虎亦將由滬赴陝

中央社西安十一日電　蔣作賓，陳調元，十一日晨乘車由鄭抵西安，晉謁蔣委員長，邵力子等均到站歡迎，蔣作賓並視察陝政治狀況。

中央社上海十一日電　楊虎十一日晚七時半假國際飯店設宴爲黃紹雄洗塵並邀吳鐵城，黃紹雄，盧振瀛等多人作陪，黃抵滬後，已電蔣委長報告，俟得復電後即赴陝謁見。

中日交涉經過 我外部再度說明
川越留置之文件不能作爲參證 外人在華非法行動決設法排除
日外省當局亦發表聲明

中央社南京十一日電　日外務省于十二月十日以發言人名義，發表關於此次中日交涉之聲明，記者十一日往訪外部負責人員，茲將談話經過，記載如左，記者問，日外務省十日發表關於中日交涉之聲明，不知外部如何觀察，是否預備再發聲明，（答）本部對此次中日交涉，及所持態度，已於本月七日發表聲明，我方應予申述各節，業已盡量說明，殊無再行聲明之必要，且在交涉未結束以前，一再互發聲明，亦覺無甚意味，記者問，日外務省聲明書中有（中國對于聘用日籍顧問，取締不法朝鮮人，減低中國入口稅三點雙方意見已完全一致）等語，究竟眞情如何，（答）我方對于上述問題之意見，本月七日中央社所發表之消息，尚屬符合眞相，請參閱該項記事，即可明瞭，記者問，日外省聲明書中稱，中國已答應日本根絕一切排日運動，並改訂排日教科書云云，實情如何，（答）我方于過去談話中，曾一再坦白說明，我政府已竭盡其力，以敦睦邦交，誥誡人民，此爲我政府一貫之方針，惟人民情緒發于自然，出自環境，恢復人民情感之道，首在鏟除足以引起惡感之原因，否則政府雖嚴加取締，未必能獲得吾人意想之效果，至於取締排日教科書，且教育部原有教科書審查委員會之設置，凡教科書中苟有不正確或侮辱之記載，或挑撥國際惡感之言論，與所定審查標準，本屬不可，但教科書中包含歷史的記述，自極正當，不能加以交涉，記者問，日外省所稱川越留置之備忘錄，係記載中國業已同意之各問題，假有要求中政府從速實行之意，我方看法如何，（答）關於川越留置之文件，其經過情形，各報已有記載，該件日使館稱爲口上書，即彼文片符之根據，我方以該件所載與過去交涉情形不符之處甚多，已向日方正式聲明，該件不能作爲參證面準備之備忘錄，記者問，關于各地發生事件之本身，我方已大體容納日方之要求，此說確否，（答）成都事件發生後，本部即主張依照國際慣例速商解決，目下正開始商談解決辦法，記者問，日外省謂，我方于綏遠問題發生後，似有否認既往談話之態度，此說確否，（答）我方並未否認在交涉中所談各節，惟正在交涉之時，我方所顧慮之新事態，突竟發生，致進行商談倍覺困難，而所談各問題，迄未得有結束，記者問，日外省謂，萬一在華日人生命財產之安全感受威脅，或日本在華權益被侵害時，日方將臨機採取必要之措置云云，我方對此取若何態度，（答）中國方面，對於日本之合法權益，絕無加以損害之事，對于日人生命財產，亦當依照國際慣例予以適當之保護，但中國政府對于任何外國以任何藉口，在中國領土內採取任何非法行動，斷不容許，而必設法排除之。

中央社東京十日電　日外務省十日以（當局談話）之方式，發表日本政府關於中日談判之方針，計劃及意見，該文件含義雖似重要，但措辭相當謹慎，其旨趣在於國內作用，而非在對華示威，關於中國情形專字未提，僅縷述所謂雙方業已同意之各點，結論中有日本將注視中國如何進行取締排日主義一語，全文重心即可於此句中見之，同盟十日發表日本駐中國領館所管轄之日僑人數之表格與上述文件同時發表，顯非無因，據此間一般觀察成都北海及其他事件解決後日本政府似將靜待中國之態度，然後決定將來政策，故中日關係之前途，暫無更趨惡化之傾向，最近日本知識界中，愈感消釋中日兩國人民之裂痕，以增進好感爲至急迫之工作，目前對於日蘇漁業協定之簽訂，予以相當之關切者，頗不乏人，漁季屆臨在即，來年協定日本或將採取自由行動，日蘇關係有益形惡化之可能。

中央社東京十一日電　日外務省發言人今日接見外國新聞記者時，否認同盟社所傳日政府已放棄與中國由外交途徑解決問題之希望，並謂，日政府仍希望與中國由外交途徑解決各項問題，此種希望可以日政府尚未召川越大使返國之事實證之，詢以外務省昨日之聲明中何以對于中國關于各項問題之保留，並未提及，該發言人答稱，日本之聲明，意在宣示日本對於所已談判各項之意見，中國之宣言，則表示中國政府之意見，故昨日聲明中，無述及中國傾向之必要，又該發言人今日第一次承認日政府對中國之保留，已予以考慮，但謂，日本決不接受之云。

日各報評論 外務省聲明

東京十一日電　今日各報均著論批評外交當局昨日發表之聲明，一部份報紙以爲外而不能獲得中對日本眞意意向之諒解，內而不能增進人民之擁護，政府之拙劣外交技術，實尸其咎，若干報紙則謂，實現日本目的之失敗，其他報紙指出外交不一元化，致令應付中國之步驟爲之紊亂，政友會民政黨繼續嚴詞批評政府政策，前者對外交政策之失敗，痛加抨擊，希望重定對華基本政策，後者則對祕密外交特加攻擊，結論則謂，希望現內閣在最近之將來欲打破僵局實不可能云。

中央社貴陽十一日電　薛岳，吳奇偉，郝夢齡，李韞珩，楊森，周渾元，郭汝棟，郭思演，暨師長鄧萬英等十五人獨立旅長羅啓疆等二人，十一日電軍政部及傅作義，發起各部隊貢獻一日所得，慰勞綏遠剿匪將士，各該部捐款由軍政部支配分發。

首都普考第二試 昨晨正式發榜
共錄取百六十三名 第三試定明日開試

中央社南京十一日電　本年首都普考第二試，十一日晨九時發榜，共取錄一六三名，計普通行政類孫皖等五四名，財務類孫宗森等四名，教育類向辰等廿四名，監獄官類柳彝章等一三名，外交類黃友三等二名，警察類掌龍等四名，會計審計類王新銘等三一名，統計類闞家駱等六名，衛生類鄒禹一名，建設類四名以科別分之，則農業科彥森等六名，土木科張志良等一一名，機械科李大詒等二名，電機科施政等二名，化學科李玉森等三名，除會計審計衛生統計及建設四類依法已經考試外，尙有普通行政教育監獄外交及警察等六類，則定十三日舉行第一試。

進口稅則 財部將修改說不確

中央社南京十一日電　外傳財部現會同關係機關，就現行進口稅則，添加修改云云，頃晤財部負責要人語記者，實無其事。

國府命令

中央社南京十一日電　國府十一日令，一，冀省府委梁廷章，段宗林，另有任用，梁段均應免本職，此令，二，任命趙督禹，李忻，爲冀省府委，此令，三，任命張欽爲綏省地政局長，此令。

蘭各機關職員 冬令役
修築至五泉山馬路

中央社蘭州十日電　蘭垣各機關公務員倡實行冬令服役修築城郊至五泉山馬路，參加者共九百餘人，路長二五六公尺，以一日修竣。

渭惠渠
第一期工程已完竣 十五日舉行落成禮

中央社南京十一日電　渭惠渠第一期工程已完竣，陝省府定十五日舉行放水落成禮，經委會派員主持，政院已派定吳景超，經委會派定張君英，定十二日晨乘車前往參加，聞吳於參加大典後，並擬視察陝豫政治經濟情況及水利區，約於下月初即返京報告。

中正鉄橋 本月底可全部落成

中央社南昌十日電，橫貫贛江之中正大鉄橋，自興工以來，各項工程現已大致完成，本月底可全部落成，原定明年元旦舉行落成典禮，現改一月十日舉行，

調查流落 國外古物
中央古物保管會 商請外交部辦理

中央社南京十一日電，中央古物保管委會，鑒於我國古物歷年流出國外者甚多，其中合乎保存標準者比比皆是，該會前曾擬具調查流出國外古物辦法，

蔡元培病勢未減
各要人紛赴蔡宅探視

中央社上海十一日電　蔡元培自十一月二十八日起感覺不適，最初由中研院醫生診視，數日後，延紅十字會醫院醫生吳旭丹，及法國醫生謝協會同診治，最近復由上海醫學院內科主任樂景熙同濟大學教授古斯丁，加入會同診治，據聞，因蔡年老體虛，病情深爲可念，連日除各方來詢問病情者外，親往蔡宅探視者，有吳稚暉，李石曾，王寵惠，王世杰等。

生絲出口 較去年減少
本年六至十一月

中央社上海十一日電　商品檢驗局息，本年六至十一月，生絲出口共計三五九六一包，較去年同期減少一萬八千餘包。

簡電

▲…南京十日電　鐵部茲咨實部，請對各鐵路衡器，免予檢定，並請派員會商極簡易檢查辦法。

▲…西安十日電　西安至徐州長途電話，十日通話，開始營業，叫號者甚衆。

▲…南京十一日電　王世杰爲探視蔡元培病，十一日下午赴滬，又段錫朋亦已赴滬視蔡病。

▲…南京十一日電　中國植物油料廠爲積極發展業務，近對內地土榨油業，已派員分別調查。

▲…廣州十一日電　粵公營合作辦法，僑務處十一月改組成立。

各省邊區殘匪 限期肅清
軍委會今擬具三月肅清計劃 政院將派員分赴各邊區視察

中央社南京十一日電　政院近以各省邊區殘匪，聚散不定，出沒無常，時已遷延，難免坐大，亟應早爲清除，以竟剿匪全功，經商由軍事委員會，電令各邊區清剿主任，各就該區內匪情，及目前所得指揮之兵力，迅速詳擬三個月肅清殘匪計劃，並由行政院電令豫，陝，甘，浙，皖，贛，鄂，湘，川，粵，黔，閩，各省政府，就邊區實際情形，及各縣長切實奉行，妥定清匪方案，嚴屬督促各行政督察專員，協力清剿，不得縱匪流竄，以隣爲壑，務使軍事政治齊頭並進，以期早日達到肅清目的，行政院並將派員分赴各邊區督促視察，即以清剿結果，爲各行政督察專員及縣長之考績標準。

甘剿匪捷音

中央社蘭州十日電　馬步青部，三日晚向永昌以西水泉子宋家堡一帶之匪進剿，四日晨由山丹叙赴永昌之步騎匪千餘，遭遇激戰竟日，匪不支潰竄，永昌馬部已將宋家堡克復，是役斃匪四十餘，俘僞參謀二人，科長連排長各一人，匪兵二九名，獲槍廿餘支，據僞參謀供，僞五軍盤踞山丹，僞九軍及僞總部在永昌，僞第三十軍在高、塞，西竄以來已傷亡過半，又匪首陳昌浩於古浪之役，已被擊斃等語。

英法向四國提請
終止西班牙內戰
法外長接見意大使 商談英法提議辦法

中央社西班牙比爾波斯港十日哈瓦斯電　巴斯克自治邦政府頃命令義大利與德國駐本港領事，限在今晚以前出境。

倫敦九日路透社電　今日據英外部公佈英法兩政府對於西班牙內戰延長所造成之局勢，及歐洲和平所感受之危險，曾於上週作意見上之交換，結果已同意由兩國之外交代表，邀請德意葡萄牙及蘇俄四國政府，與英法聯合共同宣布決心嚴厲禁止一切直接及間接行動之足以形成外國干涉西班牙內戰者，故又要求四國政府彼等對此項提議之意見，通知各該國派駐倫敦不干涉西班牙內戰調整委會之代表，俾可對於西班牙，各海口早日成立有效管理之機關，英法兩政府又請意德葡蘇四國以人道主義之精神與彼等攜手，俾可以調停之方法，終止西班牙之內戰，要使西班牙全國對於其國家之志願作聯合之表示云。

巴黎九日哈瓦斯社電　外長台爾博斯頃接見意國駐法大使師何愈的，當就英法兩國提議調解西班牙內戰一事有所商談，據台爾博斯向意使面稱英法兩國此項提議，可獲成功，其結果必可使意法兩國關係改善云。

不干涉調委會 舉行全體會議

倫敦九日瓦斯社電　西班牙內亂不干涉辦法調整委會頃舉行全體會議，當時通過小組委會所提報告書，該報告書建議兩項辦法，一，各種間接干涉西班牙內戰行爲之防止辦法，二，各國志願兵投效西班牙及過後前往西國之禁止辦法，本調整委會討論該報告書時　意大利與德國代表對於以上兩項建議提出保留，謂僅能在原則上予以同意，至於具體辦法，當向各該國政府請示云，德駐英大使里賓特羅甫代表德國出席，略謂禁止各國志願兵赴西班牙投效一層，倘與間接干涉內亂之全盤問題分別辦理，則恐不能爲德政府所接受，里氏繼堅決稱蘇聯人民現在西班牙境內者達及五千人以上，此外並有蘇聯軍官及軍佐多人在西班牙担任教練志願兵云。

附郭各處前線 近未發生戰事

馬德里九日哈瓦斯社電　國防委會頃於晚間九時半廣播　略稱，一，附郭一帶各處前線，本日並未發生戰事，雙方僅派飛機相互偵察對方陣地而已，二，馬德里東南五十公里之阿倫瑞城一帶，叛軍砲隊會向政府軍前哨攻擊無何損失。三，北部巴斯克自治邦方面，政府軍已將重要軍略地埃利比諾薩城加以圍困。並擊破叛軍陣線，而攻陷該城附近巴薩那鎮，叛軍潰敗之後，紛紛逃入巴中埃斯比諾薩城，陷落指日可待云。

無綫電中 辛夫人安慰英王
英王爲避免法律上困難 目前不擬與辛夫人會面
英下院昨討論遜位證書

中央社上海十一日電　法國加納十日合衆電，辛浦森夫人，今日曾在無綫電中，安慰英王愛德華，日前英皇與辛夫人不擬即行會面，蓋欲避免法律上之困難，致因會面而使離婚判決失効也。

中央社倫敦十日哈瓦斯電　下院本日午後開會，先由議長費寶羅宜讀遜位證書，嗣由首相包爾溫動議，將證書提付討論，並謂國會歷來所接到之證書，性質嚴重爲如此次之甚者，而首相所担負之職責，亦從無如此次之困難者，首相嗣後述經過情形謂，渠於愛德華八世登位之前，即與之友誼甚厚，經最近數日之討論後，

私人交誼 愈益深摯

本年十月間，美國各報對于辛浦森夫人即已登載種種傳說，帝國各地人士極感不安，紛紛來函向余詢問究竟，因此余以爲必當有人忠告國王，如此種變議任其滋長，則必引起嚴重局勢，然事關國王本身，固不惟首相獨負勸諫之責，因此余

並未徵求閣僚意見

即行呈准于國王，十二月二十日在貝爾伐台爾行宮當面奏對，當以直言進諫，此在國王，豁達大度，並未認爲不敬，余告國王謂，吾國王室雖喪失若干特權，由來已久，但其地位之寶貴，則遠較往昔爲甚，吾國君主制度，務當保持完整，此不僅係大不列顛帝國各屬地之最後聯鎖，抑亦一種屏障，以防止在他國所發生之禍害，勿令見之于吾國云云。

民衆熱烈歡迎新王

中央社倫敦十一日路透電　昨日傍晚約克公爵返玉加狄萊私邸時，倫敦西端區有熱烈効忠之表示，羣衆咸向約克公爵歡呼，途爲之塞，新皇脫帽向羣衆致謝數次，入邸後羣衆復高唱國歌，並纏呼爾培萬歲，昨晚通玉加狄萊之各路汽車公共汽車，來往者絡繹於途。

哥德與新德國

柏林通訊　不久以前包爾溫氏曾謂彼願英國一般作家將較政治家更能促進國際友邦之諒解，我人對於包爾溫首相固無目其爲感情用事之流者，蓋其頭腦冷靜，實可代表一般貴人之富於常識也，彼之意見，可謂已得一般人之心理，我人既願一般作家爲其民族向國際間宣揚其價值，則我人今日對于作家之態度爲何，實爲一極有趣味之問題焉。

一般人以爲今日之德國與哥德，已似風馬牛之不相關聯者，且謂德國對於過去最偉大之文學大師，已置之不顧，此種責備，爲出之眞實，則實爲國家之大恥，技不僅限於友邦之關心而已也，但我人於未察事實之先，當一究此種責備之來源。

在國社黨未執政前，德國國民中利用哥德「世界公民」一名詞，而否認民族思想之價值，並目之爲「野蠻」者，頗不乏人，此輩欲以心國最偉大之詩人爲彼等「自由主義」之招牌　而彼專之生活，則爲哥德詩中所云「彼了解金錢之人，當了解時代，必了解時代！」謂國社黨政府輕視哥德之價值者，即此輩旅居國外之自由主義者也。

夫一國偶然忽視其過去之文人，亦屬常見之事，例如我人如英國，即有百五十年之久，未聞莎士比亞之名，後，其作品雖經復活，但其在英國之影響，遠不如在德國之大，吾人今日爲謂德國人民已與哥德毫無關係，固屬淺罔之談，但一國於政治奮鬥屢緊張之時，往往將精神之努力，悉集中於民族之改良，此時彼確於歷史中選擇一人物，以表其現在之精神　然此殊不易語於哥德，蓋彼曾於詩中謂：「汝德民將永勿希望成一國家，故汝可用汝之力量發展使成自由之人，蓋時當一七九四年，正法國革命勢力，侵入羅馬帝國之時，一般德國思想家處於國家紛亂割裂之中，對於統一前途，咸抱懷疑，彼爲愛國之心，固不後人，但彼專以爲德國之發展，當限於藝術及科學，其成功殆亦足以償其爲歐洲各國之痛突，哥德於其晚年曾爲一小邦之閣員，競競唯以其主人之利益是問，但少年時之哥德，其心目中固以菲德烈大帝爲唯一之英雄也，彼之「哥茲」一劇，至今仍爲人所傳誦者，亦以此也，又其「愛格蒙」一劇，亦爲描寫國家與異族奮鬥之故事者。哥德於另一時期，即當彼旅行於意大利之時，忽變爲經典派之信徒，對於其祖國同胞似已遠矣矣，我人今日爲其代作寬容之詞，因屬哥德之羞，即僅記憶彼少年時代之哥德，而忘其晚年之作品，亦屬不可能之事，蓋我人於過去之文化遺產必須整個接受也。

我人今日敢得而言者！即國社黨政府對於多種文學上之障礙，已予以剷除，今日即至貧之人，亦有讀古代名籍之機會矣，希特拉氏於其演講中曾屢次申述文學對於現代德國之重要，並保證將令此德國詩人之作品，永遠傳誦於世，藉克他人利用，誣之爲淺薄的國際主萬之代表，而遂其私慾也。

蓉市政府決定撤銷

中央社成都十一日電　川省府昨會議通過都市政府之撤銷問題，業經十一日省務會議正式通過，決予撤銷，關於市府之經管事務，交由各廳處分別辦理，市長鍾體乾調仕督署總參議，

精神治療專家

楊道眞大夫

鍛鍊精神靈力專治中西醫診治針藥無效之疑難大症。如各種精神病，神經病，神經衰弱，失眠症，夢遺，全身痲木，半身不遂，羊角瘋，盲腸炎，歇斯的里亞，糖尿症，腦胃肺肝腸等症，及婦女諸症，均能立刻見效。凡經友人介紹前來診病者，特別優待，因近日診病忙碌，復請精神治療專家宋本昭大夫來所助診特此通告

診病地址 上午在北平 西單皮庫胡同道眞精神治療所　下午在北平 西四石老娘胡同養浩廬醫院

日前膠濟路局委員崔君士傑邀愚來青診病暫寓平原路二十七號之四號

時代禮品

請剪下貼電話邊以備購貨時使用

贈券
憑此一張限購一樣代價五角以示優待
美華禮品社 山東戲院隔壁 電話六七一七號 中山路一零一

犧牲品 交際銀盾每隻一元

特設 電話六七一七號 送貨部 儂請伊請號

營業目錄 銀盾銀像 銀杯瓶鼎 禮品對聯 各種風景（各大商店均有代售）

注意 進內轉灣便是
美華電刻銀器禮品總發行所

人人愛服 克利西佛

因克利西佛味甘易服迅治各種呼吸氣道之疾病如咳嗽傷風等症立刻殺盡黴菌化除黏痰解除痛苦
克利西佛價目業已減低

BAYER 拜耳 十字商標 爲良藥之明證

啓新洋灰 愛國同胞 提倡國貨

商標

馬牌洋灰是中國唯一家洋灰成色優良堅固耐久各界早有定評現在大家提倡國貨本公司爲歡迎顧客起見特別廉價 光顧諸君駕至下開各處接洽
青島分銷處
館陶路廿三號 同源公 電話四一五八
荷澤三路廿三號 義和祥 電話四四八七
中山路廿七號 祥泰號 電話二二一一

欲請接生者注意
茲有產科專家，王夫人達齡石子，精通華語，殷勤耐勞，曾在日本產科被畢業及各大醫院實習甚久，在本埠開業亦歷數載，經驗宏富，手術靈敏，過有難產，如橫生，側生，顏面生，假死等症，尤爲專長。現住廣西路十一號二樓 電話四七五九號

東方村飯莊廣告
本飯莊開設以來久爲社會士女所贊譽現在設備力求新穎並以重資新聘廚師担任烹調茲將本飯莊之優點開列於下地位幽雅空氣澄新水色山光風景最宜人山珍海錯應有盡有凡由市內赴浴場馬場或遊炮台遊公園者皆爲必經之地就此飽息隨意便酌或開盛筵以享待賓酒肉適口景象悅目有[illegible]之氣現爲供應[illegible]民需要起見以謀各界之便利[illegible]歡迎
地址常州路龍口路轉角電話五零四一

青大農場 出售牛羊奶
提倡推廣廉價出售大小牛羊 嘗師化驗消毒清潔滋養衛生
電話六三七三號

宏濟醫院戒煙廣告
急戒 緩戒
血清戒法三日至一星期一等室四十元善後調養八十元二等室三十元善後調養卅元三等室廿元善後調養十元
服藥或注射一星期至三星期由二十元至八十元住院者另加住院費
血清戒法爲最迅速最澈底之方法合於有急務者戒毒之用服藥及注射爲最舒適之方法合於體弱年老及女性戒毒之用其收效則一也
院址浙江路十二號 電話：五七三二一號

嶗山晶石眼鏡老店
本號在青開設以來專採嶗山茶墨水晶等晶石自製各種時式眼鏡業已四十餘載今春與北平路敝遠號購得晶石七千餘斤因出品之晶石眼鏡物美價廉各界之購得者莫不欣然讚羨時下又有嶗山白雲洞發現晶石二千餘斤巨峯頂三千餘斤被小號完全購得此項新晶石製成各時式眼鏡成色滋潤養目效力特別偉大非假冒者可比敝號爲報答主顧起見門市零售律從廉價欲養目者莫失良機
青島即墨路西首道北 三山誠眼鏡老店謹白 電話五八大三號

吳廸醫師 專門外科性病科內科
專割包皮過長瘰癧疝氣無名腫毒根治梅毒淋症白濁下疳魚口外傷以及神經衰弱遺精早洩等症並包戒阿片中毒取費低廉
診所中山路中間九八號二樓電話大三大大
時間上午九時至一時下午四時至八時

北平 宏仁堂 樂家老舖

青島分號週年紀念特別廉價四星期用酬主顧

有三百年攸久歷史為全國最大國藥店

本堂自在青市開設分號以來頗蒙各界踴躍光顧現居週年為酬答顧客起見特將所有各部藥品自十二月四日起一律減價四星期如蒙 賜顧請 惠臨本堂無任歡迎

虎骨藥酒　延齡參茸丸　神效活絡丹　萬應錠
百寶濟坤丸　狗皮膏　牛黃鎮驚丸　百補養榮丸
羚翹解毒丸　小兒七珍丹　牛黃清心丸　再造丸
祛風舒絡丹　舒肝丸　嬰孩妙靈丹

名目甚多不及細載

參茸部各貨列下

吉林野產人參　移山人參　各種石柱人參　關東黃毛
青毛鹿茸片　各種紅白人參鬚　各種西洋參官燕
鹿茸　黃
銀耳

同仁 宏仁堂舖東樂衍孫謹啓
開設青島市中山路北首路西　電話六三九一號

消化不良之磨難

掙扎於消化不良之無情掌握而卒解脫莫由君亦其一乎若然君應知道食後痛楚食後不舒皆消化器官弱不勝任之反抗而所需以強健調整之者乃一服世界馳名補血健腦韋廉士醫生紅色補丸耳此丸由其清血補血益血之功能使消化器官迅速強健於是消化不良痊愈食後疼痛不舒各症亦若失矣

星嘉坡中街九十五號永通公司林金崇君 致書敝局述其治愈詳情云「年前鄙人患胃病頗劇食後胃痛不堪數月未愈以致 身體衰弱夜眠不甯迭服各藥未有效驗後試韋廉士醫生紅色補丸 服不多時胃痛輕減續服不久胃病全愈食後全無痛苦睡安神爽現已身體健強精神暢旺矣」

韋廉士醫生紅色補丸統治胃呆不眠體弱腦虧早 老腎虛瘧疾痛 瘋婦女疾病以及其他由血虧而起之各症屢試屢驗各藥房皆有出售或逕向上海江西路四五一號韋廉士醫生藥局函購每瓶一元五角六瓶八元郵力在內

「止謗莫如自修」 止痛莫如紐祿豐

人們作事貴能得法譬諸止謗當以昔賢所主張之自修為其最良方法若夫止痛當以現代醫藥科學所發明之紐祿豐為其最良藥品是故君如服紐祿豐以止痛君可深信君所服者已為最良之藥其所獲之結果亦必最良也

紐祿豐韋廉士醫生藥局新式止痛片係用最純潔最精美之原料所製成善止頭痛　牙痛　耳痛　神經痛　瘋濕痛　腰肌痛　臀尻痛　月經痛以及割傷　灼傷　燙傷　創傷　種種因傷疼痛

紐祿豐不僅善止疼痛將對于退熱散寒治流行性感冒亦一樣靈效

各藥房皆有出售每瓶大洋二角或向上海江西路四五一號韋廉士醫生藥局購備一次購五瓶者大洋一元郵力不取不滿五瓶者每瓶二角郵力另加

明星大戲院

今晚九時榮譽獻映

先期售票 請速定座 佳座不多

獻映座價
後排：二元
中排：一元半
前排：一元
兒童全票

本院為使觀客明瞭情劇起見精印詳細電影故事千厚册隨場分送

光芒萬丈一世紀一度第八藝術最高峯之結晶品

本片在美國紐約獻映時票價美金六元六角折合國幣約二十元而座位於一星期前即預定一空

全片二十大本映演達三小時有餘開場即映正片

米高梅公司投全部資本集所有技術人才全力以赴之音樂歌舞美藝哀感空前絕後大豪華篇！

曼娜洛愛：惠廉鮑威爾，露薏蕾納

佛蘭摩根等五十位大明星暨標準美女三百名合演

歌舞大王 齊格菲

言歌舞固偉麗絕倫　論情節確沉痛無比

南朝金粉北地胭脂竭宇宙間之曲線美，消魂妙歌盪魄魔舞盡藝術界之新姿態！瑤台綺景羽衣霓裳窮設計家之幻想力！

歌舞場面難計名曲仙歌十五美女千嬌百媚

今日日場停映

福祿壽大戲院

祇有今日一天

廿世紀福斯影片公司最新名貴偵探奇情大電影

疑雲籠罩
險象環生
越看越妙
百看不厭

大明星華納夏能新偉構

陳查禮之祕密

壓倒陳查禮以前一切探案之最榮譽一頁！

惟中國大偵探陳查禮才能生擒猾狡之徒！

他是中國在世界上的偉大！

他是著名的偵探中之巨霸！

女人們哀懇他，死神威脅他，無論軟騙硬嚇，但他仍是守口如瓶，使一切狡徒無窺探他所守着的恐怖的祕密！

一角保險公司開幕

（簡章）不分性別，不論老幼均可保險，（保險種類）（一）頭痛，牙痛，水火刀跌打損傷，腰腿疼，（二）凍脚凍臉凍瘡，（三）皮膚病，疙瘩癬疥腫毒痔瘡，（保費）一律只收一角，當即發給止疼靈藥「印度油」一盒，（投保處）各大藥房，百貨店烟店，凡售印度油者均可投保山東全省總經理張聾子廣告部，招請各地分經理章程函索即寄，您當化洋一角，買下幾盒印度油，遇有以上各險能立時解除痛苦人人都當買下，家家都宜購存外埠函保請向濟南三大馬路張聾子大藥房外加寄費二角

山東全省總經理濟南張聾子廣告部

青島膠東區分經理北平路天合益錢莊藥品部

招請分經理天合益接洽

代售處

中山路長春堂　金鄉路泰和春
北平路長春堂　濰縣路中興藥房
山山路長春堂　高密路回春堂
北平路廣濟藥社　膠州路永壽藥房
天津路永安堂　芝罘路濟仁藥房
天津路神州藥房　費縣路成記行
中山路金星藥房　雲南路宏濟藥房
中山路廣東商店　雲南路惠民藥房
四方路膠東藥房　觀城路愛吾藥房
濰縣路南洋藥房　華北至誠藥社
東平路至誠藥社　菜市

五羊牌 國產毛線

天津東亞毛呢紡織有限公司出品

絨質優美 拉力強大 顏色齊全 定價極廉

五羊牌毛線

五羊牌毛線是純粹國產，自行銷以來到處受人歡迎人人樂用。堪稱最經濟化最時代化的出品。希望各界愛國同胞從速往購。

五羊牌毛線

豫魯總經理 青島河北路 裕東泰號

各大百貨商店均有出售

肺癆咳血 十有九亡

「肺癆」即肺結核皆久咳所致由結核菌糜爛肺葉而成空洞其形體產極微每分鐘能生數拾萬以上其體能分泌一種膿質包圍全身以禦外力侵入抵抗一切藥物故患肺癆者拾有九死凡患咳嗽者不可不慎且肺癆之症傳染最速蔓延最廣據專家總計全球死於斯病者每分鐘即有二人之多約占人類死亡數七份之一又能遺傳子孫累代不絕凡患咳嗽者不可不速調治也最近安路大藥廠破天荒驚人發明補肺藥「肺姆」是打破數千年來肺癆特效聖藥是世界上最猛力補肺聖藥經中英政府化驗立案各大醫院醫生採用確認爲肺癆專科特效聖藥「肺姆」乃用最新科學配製而成殺菌力極强能直達肺部殺除癆菌補肺止咳化痰定喘開胃提神藥力極猛根本療治非與別家收斂劑而致時愈時發也故凡新咳久咳者立刻見功甚至第一二三期肺癆重病連服數罐莫不有驚人之效凡屢醫及屢食他藥無効欲速逃出生路者非服「肺姆」不爲功也患者一試便知其藥力如何矣

「肺姆」每罐沽港幣六毫

風流男女不要

驚心動魄

◆確能徹底殺菌除毒

◆確能數小時內見功

有毒金雷染了淋毒梅毒無論新久一切白毒症限數小時內剷除痛苦由大便盡瀉下

服藥一時後……則藥運行全身而掃其毒

服藥三時後……則全身毒由大便而瀉下

服藥五時後……則毒清病除腫消而復原

服藥七時後……則完全痊愈而永不復發

（毒金雷）經政府化驗註册功効其速風行全球不論新流久流老年殘毒一切花柳疳疔陰陽惡瘡限一服見効經各醫院採用認爲殘毒特効藥王凡屢食他藥無効屢醫未斷尾者不可不服各埠藥行有售

新民大藥房經理

漢成　南洋　膠東　太和春　至誠　長春堂　均有代售

延年益壽

某翁七秩大慶其外孫以華大寶利鰵魚肝油一瓶敬獻。翁欣然曰余在壯年時體質虧弱。咳嗽頻興自服華大寶利鰵魚肝油後便覺精神百倍日臻健康此品誠余得登壽域之良伴回思往事不勝欣幸今日得此如全至寶。

各大藥房均有出售

美國華大寶利大藥行精製

中國華納公司經理

山東經理總批發 青島萊陽路十號 聯合貿易洋行

華大寶利鰵魚肝油

有純淨及含鐵怪二種　大瓶十六兩　小瓶八兩

WATERBURY'S Compound

麥底哥

白濁注射藥水

上海科發大藥房監製

專治新舊白濁 功效萬靈萬應

照常吸烟 見烟自厭 三日見效 十天斷癮

廣告欺人 天誅地滅

精神戒煙

抗毒除癮 世界第一

本品藥性和平戒補並進絕對不含嗎啡海洛因等麻醉毒質當戒鴉片紅丸白麵等癮功效驚人只須探問親友中已戒除者便可事實證明一般吹牛宣傳不打自倒服本品戒烟天然能減少吸量一天少吸一天工作照常不吐不瀉輕癮十天斷癮斷藥凡先試服三天可減煙癮三份之一斷癮後不思再吸自由戒絕誠近代戒藥中無上妙品也定價一錢癮每料二元五角加一錢加二元試服一錢癮每盒七角五分加一錢加三角外埠郵購寄費加二角

山東總經理 張聾子廣告部

青島代理處 北平路 天合益藥品部

金鄉路太和春大藥房

嬌嫩皮膚應加保護

家有嬰兒者應備

能維雅

嬰兒皮膚姣嫩。常易擦傷。更易使污穢侵入。請用能維雅。即能產生滿意效果。因本品含有德國專利藥物「有則靈」。實能深入皮內。發生營養強壯滋潤潔淨作用。而使肌膚健康美觀。

各大公司藥房均有出售

每拭用金紙售一角五分

能維雅由汗腺深入皮內之情形

總經理 青島商行

青島中山路湖南路口

奇異安迪生老牌

EDISON

用同樣電費可多得光度一成半至三成半

奇異安迪生老牌燈泡燈光明亮電費經濟而且經久耐用所發光度較雜牌燈泡多一成半至三成半故購買燈泡要認明奇異安迪生老牌不聽滑頭店家用價錢便宜之雜牌混售

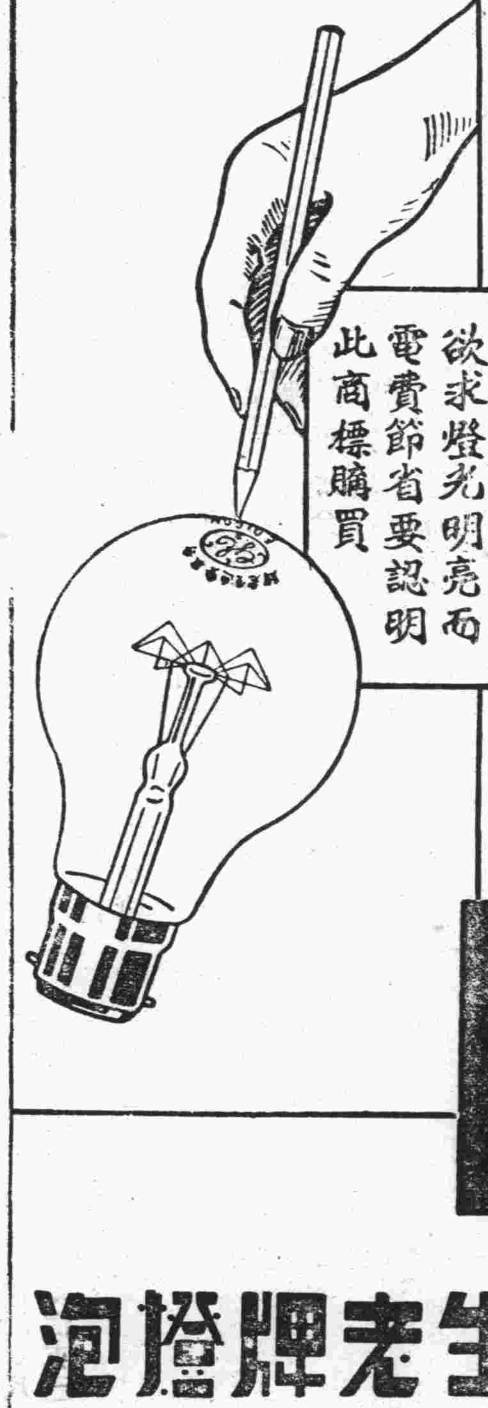

欲求燈光明亮而電費節省要認明此商標購買

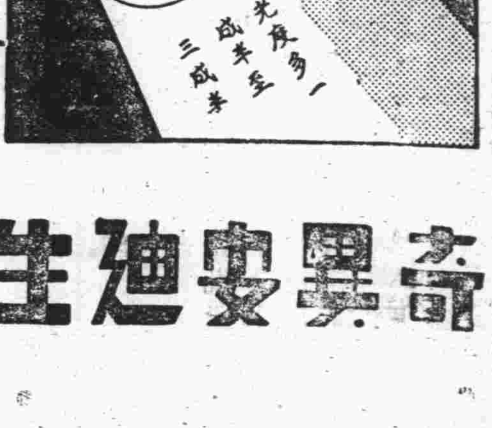

奇異安迪生老牌燈泡

E-1-36

本市新聞

日商各紗廠 十四日一律開工
擬定辦法請市府協助 市府已覆函允爲辦理

此次中日談判，關於解決工潮及其他有關事項，經沈市長與西總領事最後一次會談，一切均已圓滿解決，大概情形，已誌昨報，茲聞關於復工問題，日方已擬定七項辦法，函請市府協助辦理，市府已復函允辦，聞其內容，（一）被解僱之不良工人其情節較重者處罰，（二）不良工人遣送出境，（三）除遣送出境者外，其他解僱工人，尤須嚴重取締，倘或發生事件，市府即負責辦理，（四）有煽惑工潮情事者即遣送出境，（五）中國官憲對於各廠復工應積極協助，（六）被開除之工人，市府不予僱用，（七）將來公安局爲維持治安計，對於不良工人，施行嚴厲徹底之取締，現廠方已定於十四日一律開工，各廠均已張貼定期復工布告，又日本第三艦隊司令部參謀長松山氏，於昨日（十一日）上午到市府拜會沈市長，雙方晤談甚爲歡洽，聞登岸之日海軍陸戰隊，最近即可撤退云

市府布告

市府於昨日發出布告云，爲布告事，查本市日商各紗廠前以發生工潮，暫時停工，茲據社會局呈稱，業同業公會決定，於本月十四日照常上工，請予佈告周知等情，據此，合行布告仰各該廠工人，屆時前往安心工作，切勿觀望自誤，倘有不良份子從中煽動，或加阻撓，一經查覺，定即嚴懲不貸，仰各遵照毋違，此布，市長沈鴻烈

紗廠通知

本廠自十二月二日臨時休業以來，經市政府與日本領事館商妥後，業已圓滿解決，所以定自十二月十四日開工，乙班白日班，甲班黑班出動者，自十二月十四日白班起至本月廿四日白班止，對於不歇工者每人每日發給賞錢一角五分，作爲獎賞，望各工友，急速回廠，以便上工，特此通知各位工友。

又訊，本市日商各紗廠昨日（十一日）張出布告，定本月十四日晨起正式開工，茲錄其布告原文如次。

布告

茲告工友諸君，今據同業會之決議本廠定於十二月十四日早晨開工，用特通告工友諸君，屆時照常上工爲盼，再自十二月十四日白班起至十二月二十四日白班止，對於不歇工者，每人每日發給賞錢一毛五分，作爲出勤獎賞

又訊，日本第三艦隊新任司令長谷川清，以青市交涉事件，業經告一結束，特於昨（十一日）晚八時，偕參謀長杉山乘旗艦出雲號離青赴上海云

又訊，日本新任駐長春海軍司令日比野正治，偕海軍中佐藤島茂野，於昨日（十一日）下午一時乘青島丸由上海來青云。（玲）

軍事委員會 調查全國專門人才
市府轉令所屬按表填寫

市府昨訓令所屬云，案准國民政府軍事委員會本年十一月二十五日總字第七一六二號公函開，本會爲調查全國專門人才，茲隨函檢送表式，擬請貴府將所屬各局所職員，及技術人員履歷，依式填造一份，以資查考，相應函達查照辦理見復，至級公誼，等由，准此，除分令外，合亟抄發原送表式，令仰遵照辦理具復，以憑彙轉，此令，各機關奉令後，已遵照辦理云。（青島）

工務局變更 聲請補領房照辦法
登報期限縮短半月

本市工務局以市民補給房圖請發執照辦法，原定須先登報聲明舊存圖照遺失，經過相當時間無有糾葛，方能發給，茲以登記期限略有變更，特再佈告市民週知，原佈告如下，案查市民補給房圖呈請補給使用執照案件，本局爲慎重起見，前經佈告須刊登市政公報及青島民報，或青島時報聲明，滿一個月後無糾葛發生方准補給，歷經辦理在案，茲查該項補圖補照案件，有因圖照遺失保管不便聲請補領等，亦因有實實抵押過戶聲記急於需用圖照始來聲請者，本局爲便利市民補圖手續迅速起見，將登報期限縮短，改爲半月，庶敏於捷之中，仍寓慎重之意，合再佈告週知，此佈，正聞

自來水廠 告用水戶防護水管
以免冰結凍裂

自來水廠爲使用水戶防護水表水管以免嚴冬凍裂，特擬定防護辦法，令用水戶按照辦理，茲將防護辦法全文，照錄於下，時屆冬令，天寒冰結，用戶所用水表，水管，水箱，往往因使用不慎，保護未週，致被凍結破裂，用水既感困難，損失尤須負責，現在氣候漸寒，凡我用水各戶，對於水表水管等件，亟應照下列辦法，預加防護，■將水表水管水箱裝滿木屑之木箱，使水表暖藏木屑內，不致被凍，■天氣極冷時，應將屋內進水管之水門關閉，時局開放，所有水龍頭將管內餘水放空，亦能免除凍結，■以上防護方法，務希用水各戶注意辦理，■水表水管凍結破裂，不僅用戶要賠償修理，損失費用，即因破裂後之水量損失，亦須用戶負責繳付，特此通知用水各戶，請早日防護，爲要。民言

沈市長
昨召集各校長訓話

沈市長於昨（十一日）日午後四時在市府禮堂召集本市各中小學校長四十餘人，及教育局科長以上之職員訓話，至六時許始完畢云。（玲）

婦友分會
今日舉行 四次例會

本市國際婦女友仁分會，定於本月今（十二）日（星期六）正午十二時假中山路國際俱樂部開第四次例會，柬約業已發出，想屆時必有一番盛況云。

青島車站建築 站台天棚
現已動工

膠路局因青島總站旅客日見增加，站台設備，尚有不完善處，近日天氣，如遇陰雨，尤感不便，旅客上下，將屆隆冬，故特詳細計劃，擬照濟南車站站台式樣，建一玻璃大天棚，自驗車房起，至候車室止，現已鳩工庀材，實行動工，不日即可完成云。（捷聞）

公安三分局注重冬防
△擬定辦法令所屬遵照

公安三分局以冬防吃緊，特規定官員長警遵守辦法，于昨（十一日）日傳知所屬各分駐所暨各派出所，茲錄其辦法原文如左，■本分局各股除員官長警一律在局內住宿，■內勤長警一律服裝整齊，移住局內，不准外出，■一，二，三，分所管界內巡邏，由各該分所自行加班辦理，夜間不必集中分局，■每日收發處所接電話報告，由二股按日編成有系統之報告，（上午八時至次日上午八時）■人槍變動實際勤務各官員長警精神心理由一股切實考察，此項勤務恢復原狀後，編成報告，以爲將來用人之標準。（玲）

今日開映
在明星大戲院 齊格菲佳片

喧傳多日之「歌舞大王齊格菲」影片，今日（十二日）下午九時在明星大戲院獻映，此片故事，係寫述美國著名歌舞監製家齊格菲一生爲歌舞藝術奮鬥之歷史，取材現實，演出動人，而片中所演出之歌舞均爲當年齊格菲歌舞班之精彩節目，往日耗數元美金僅能窺見其一部份者，今日在銀幕中可睹全豹，美國影業鉅子米高梅公司攝製是片費時二年，耗資數百萬，聘請明星惠廉鮑威爾，曼娜洛愛，露薏蕾絲等五十位，暨萬餘人中選出之標準美女三百名合演，歷來在各地放映均獲得最高盛譽，稱爲一世紀一度之藝術結晶品，此次明星大戲院放映，爲期不多，祇映五場，映畢後在半年內決不續映，故機會殊難得，連日預先售票訂座者，極爲踴躍，現聞佳座已不多云。

食糧評議委員會 積極檢查各商號存粮
麵粉價格以四元二角爲標準 購買期貨各商亦將停止再套

關於社會局成立食糧評議委員會，平抑糧價，以濟民食一事，已誌前報，茲聞該會於昨（十一日）日續派干維廷，王鶴芬，陳峻，陳品三等四代表，繼續前往復盛棧，豐盛義，德盛祥等號，檢查其定貨單賬目倉庫等，甚爲詳盡，計查得復盛棧存有麵粉一萬五千餘袋，豐盛義存有麵粉五千餘袋，德盛祥存二千餘袋，其餘如立達號，同裕誠號，宜康號，同興成號，德記行號，長盛源號，同祥誠號，復興公號，龢香齋號等，該會均擬派員前往檢查，以明眞像，對中興雙妖兩麵粉公司，亦由該會專函通知，嗣後勿再提高麵粉價格，以維平民生計，並據該會調查砲車牌麵粉在上海售價爲四元零五分至四元零八分，運至青島，連同水脚槓力保險費等（約需一角四分）共約四元二角左右，評議委員會即將以此爲標準，將麵粉評定爲每袋四元二角，由各號照此價格出售，不得高抬，否則呈請當局，予以懲罰。又聞本市國華銀行，大陸銀行，鹽業銀行，山左銀行，及同豐義，義原公，東泰等號，原在交易所購買期貨，自經該會勸告後，該行號等，深知大批期貨之買賣，爲麵粉價格上漲之最大原因，故已決定俟期貨到期後，決定停止再套，到期即將現貨交出，以平市價云。

冬季足球賽 第一週程序已排定
十三日上午八時半開始 分別在體育場馬場舉行

冬季體育競賽會足球賽，業已報名截止，本屆參加者，計高級部膠海，膠濟，海翔，健華，山大五隊，高中部高中一市中，禮賢，鐵中三隊，高中二鐵中，禮賢，市中三隊，高中三禮賢，鐵中，市中三隊，初中部一二兩年級市中，禮賢，鐵中，崇德，每級各一隊，初中三禮賢，市中，鐵中三隊，初級部第一組台西，明德，太平，第二組黃台，華新，尚德，共六隊，總計高中初各級共三十一隊，定十三日（星期日）上午八時半起，分別在馬場足球場，及體育場小足球場舉行，茲將第一週程序錄次。

初中一	崇德對鐵中	八時半至十時
初中一	禮賢對市中	同
初級	台西對明德	同
初中二	崇德對鐵中	十時至十一時半
初中二	禮賢對市中	同
初級	黃台對華新	同
初中三	市中對鐵中	一時半至三時
高級	膠濟對山大	同
高中一	禮賢對市中	三時至四時半
高級	健華對海關	同

又比賽鐘點，高級部爲九十分鐘，初級部六十分鐘，高中部八十分鐘，初中部七十分鐘。（青島）

山大數學系教授馬純德博士 七日在總理紀念週講 宇宙小巡禮

現在把金水二星，即所謂內行星遊畢又回到我們老家地球了，地球中心是一團火爐，表面是一層硬殼，即所謂「地殼」究竟有多麼厚•據我們推測•地面下三尺至六尺 溫度晝夜同，二十至三十尺，以下，溫度四季同，七十尺以下每深一百尺增加溫度攝氏一度，至二十八哩下聞在一千度以上，所有金屬均可鎔解，由此估計地殼不過厚二十八哩，

月球爲地球衛星，現在已成一淒涼世界，公轉每週二十七日餘，加以地動，爲二十九日餘 自轉週期與公轉同，故吾人永遠只見月球之一面，表面有高凹，乃山嶽與平原之分，其上無雲即無水蒸氣之證，日光射至上面無曲折，可證明其無空氣，已成一死世界矣，表面上有十萬左右環形，或謂死火山口，最大者內直徑可至三六九哩，周圍低平壁高不及一哩，

以上所談係「今月」，但天文家以爲地球原有二衛星，今月乃其一，他一月亮已粉碎，今日所見之隕石即是其碎塊，地球上時時刻刻就有隕石墜下，大家野外散步，要小心隕石！

火星公轉一年又三二一日，自轉二十四時五十分，其色甚赤，有大氣及水蒸氣，受日光之熱等於地球之一半，天文家多謂有生物，表面上有綠色及紫色之斑紋，散漫無常，並有暗色直線，跡似溝渠，溝渠交叉之點有暗點，類似湖沼，時或有白色，時或不見，類似雪點，而有時期鎔化，火星上如有人類的話，其人類較地球上人類之智慧當爲高，因爲火星體質小，可證明其收縮之年代較久，而進化也比較的久，但大氣稀薄，氣壓低，若有生物，其體格當必龐大，蚊或如烏，犬或如駱駝，共有衛星兩個，

木星與火星之間距離甚遠，有三萬萬哩 昔日之天文家，多以此大距離中，不見一行星爲奇 今日已知其間有小行星九百餘，小的直徑只五哩，大的到五百哩，天文家多信原來是一行星，在此破碎了，

木星大部爲蒸騰之氣體，受太陽之光熱，小於地球二十五倍，公轉十一年又三三一四日，自轉九時五十五分，有衛星九個，其有幾處爲八衛星順轉，而一衛星將方向弄錯，而變成逆轉，

土星是黃色的，體熱甚高，爲一沸騰疾轉金屬氣質，公轉十九年一六六日，自轉十時十六分，有衛星十個，最美麗者爲周圍有一光環，環三層，厚僅數哩，寬數千哩，好像一頂西洋女士帽，

天王星公轉，八十四年七日，自轉十二小時，有衛星四個，天王星自轉，逆行，我們到天王星上時，就可看見日從西方出，東方落了，

海王星發現最晚，軌道很大，從軌道的一面到對面，最快的炮彈也要五百年，海王星的發現在天文歷史上很重要，因爲天王星的軌道計算與實測的不符，後幾想到是天王星外有行星吸引所致，於是有海王星的發現，自此以後，天文家多努力在海王星外發現其他行星，直至一九三〇年三月二十日在美國威爾遜山而有「冥王星」發現，其公轉爲二四七年自轉還沒有確數。

以上所說，除太陽外都是行星，但我們尋常在夜間所見的尚有許多是恆星，距離更遠了，如上次在數學會所講之半人馬座，歐爾伐星（Alpha Centaure），就是坐「光」去也要四十餘年，我們今日到見到該星的光，尚爲前清光緒初年間發射來的，太遠了，我們不去罷，

現在時間已到，參觀完畢，請各位仍回辦公室或課室去巡禮，（完）

江西同鄉會 七次常會
明日舉行

旅青江西同鄉會，爲便利會務之進行起見，特規定每三星期舉行董事會常會一次，並同時舉行董事聚餐會，由各董事輪流作聚餐主人，茲悉該會第七次董事會常會，定於本月十三日下午五時在膠州路三陽樓舉行，聚餐主人爲港務局余醒愁君，昨已通知各董事屆時參加云。（新新）

嶗山雪

嫩白皮膚　預防雀斑

各大商店藥房均售

總批發處金星藥房

林寶善嗜毒 棄舊從新
投公安局請爲戒除

中央頒布自二十六年一月一日起，凡販賣或吸食毒品者，皆處以極刑，公安局恐嗜毒者未能週知，特於日前作擴大宣傳，昨日（十一日）午前有人名林寶善，（年三十餘歲，本市人）以戒毒期限臨近，自投公安局，請爲戒除，該局即送戒毒所云。（樽）

東鎮區講習會 今晚開幕
在商業舞台

地方自治籌辦委員會主辦之閭鄰長講習會，小港海濱兩區業已舉行完畢，茲悉東鎮區講習會，定於今（十二）晚七時假商業舞台，舉行開幕禮，屆時沈市長 袁副委員長等均前往訓話。（玲）

膠路保安三中隊 昨已恢復

膠濟鐵路警察署前爲造就路警人才起見，選拔精幹長警，入教練所訓練，將保安第三中隊長警，分發各段補班，茲悉該署署長宋君愚氏，現以第二期學警，業已畢業，分發各該段服務，第三中隊無再補班之必要，特令各段將各補班長警調回，恢復第三中隊，昨已在廣州路第一段原址正式成立云云。（新新）

公安局 招考學警
昨日驗體格

公安局招考第四十五期學警一節，已誌前報，茲悉此次報名者，共計六十餘人，已於昨（十一）日上午九時在該局檢驗體格，十七日正式考試云。（民言）

青光曲社 五次同期
二十日舉行

本市聞人所組織之青光曲社，前曾接連舉行同期，極得各界之好評，茲悉該社又定本月二十日下午二時假熱河路工商學會舉行第五次同期，因屋宇窄狹，屆時不招待外賓云。（玲）

烟窟三處
同時被破獲

前日（十日）下午十時，公安局第三科科員劉介仁，明蘊人，據人密報，肥城路信義里院內有吸食鴉片者，劉科員等，即帶同警士按址前往，當破獲烟窟三處。計王九如，烟槍一支，烟燈一盞，冷以春，全付烟具，吳壽亭，烟槍一支，逐將以上人贓一併帶總局訊辦云，樽

濟南省師參觀團抵青
△自今日開始參觀各校

濟南省立第一師範參觀團，一行十人，由教授溫繼芳率領，於昨（十一日）晨由濟來青，下榻國立山東大學，稍事休息，即於今日（十二日）開始參觀，市府招待處已擬妥參觀日程，茲誌如次。

—參觀日程—

十二月上午市立太平路小學，下午北平路小學，十三日上午台東鎮小學，下午江蘇路小學，十四日上午黃台路小學，下午貴州路小學，十五日上午市立女中，市立中學，下午聖功，禮賢，文德，崇德，十六日上午李村師範，李村小學，李村農業學校，李村農場 李村農產陳列館，李村辦事處，李村醫院，由滄口四方返回沿途參觀四方滄口兩小學及外景，十七日市區建設，上午前海棧橋，市禮堂，紀念亭，海濱公園，水族館，匯泉球場，體育場，中山公園，觀象台，下午民教館，海軍棧橋，團島感化所，平民住所，船塢，碼頭，市立醫院。（樽）

青市觀象台氣象報告

天氣報告

高氣壓，一在貝加爾湖向南東擴張，一在日本之東南向東移動，低氣壓在黃海東海間向東北東進行

國內各地晴陰互見

本市天陰時晴北風一時有風

天氣預報（有效十四期間二小時）

國內各地晴陰互見

本市天晴北風北西風

最大風力每秒約七至九公尺

中華民國廿五年十二月十一日十一時發

電報招領

茲有左列電報，投送不出，存本埠廣西路電報局待領•請收報人本人或倩人備帶圖章，至該局領取。（電話五六一五號）

一，由（來報五七六〇號）北平來發交青島亞東飯店張恩溥耿淑眞

二，由（來報六五二號）長安來發交青島亞東飯店張恩溥耿淑眞

三，由（來報五九八五號）沂水來發交青島掛號〇〇九七

接骨專門

谷洋三郎以三十餘年的學問和經驗來應世，就在青島說，也有二十餘年的治好跌打損傷折骨攣肌的經驗，像這樣的接骨推肌家，青島的各國人中，只有一人。這不是吹的，請打聽打聽吧。如有跌打損傷，希望不殘廢的人。請您一試，當信言之不謬。

館址德平路九號　電話三二八三號　一心館谷洋三郎

啓事

敬啓者鄙人前在諸城分銷大青島報現因要事赴平負責無人業已函達總社即日停寄在鄙人未旋里期間若有人假冒本派報社名義在外招搖致生事端時鄙人概不負責謹此登報聲明

諸城縣王鴻齋謹啓

遺失聲明

敬啓者樂平於民國十八年三月三十日價買蘇循先禹城路十五號公地上平房壹處因保存文件不愼將張本大之保存登記證明書一件賣契一件及與蘇循先聲請書副本一本蘇循先移轉登記證明書一件以上共計四件遺失今遍尋無着茲爲辦理移轉登記證件不符除呈請市政府財政局聲明遺失外嗣後該地上所遺失之文件如有發現何人之手概作無效特此登報聲明

孫樂平謹啓

司米爾諾瓦謹啓

啓者司米爾諾瓦 Mrs. Smirnoff 自民國二十五年十二月五日歸化中華民國所有以前舊俄國籍及無國籍名義現全行取銷特此聲明

緊要聲明

鄙人前曾受抵孫本芝君坐落高密車站前一路路南宅基一處（當收紅契兩張）上帶房屋三十間此宅如移轉於第三者之手以不妨害鄙人抵押權爲限特此聲明

張孝曾啓

民船陶長發謹啓

啓者敝船陶長發於十一月二十一號由埒子口進口由膠海關小港分卡領得第七一六號卸貨旗子嗣於十二月十號因一時不愼將旗子丟失除向膠海關聲請補領外特此登報聲明該七一六號旗子作廢

二十五年十二月十號

膠海關佈告　第六五一號

案查免領領事簽証貨單最低貨價國幣二百元改定折合海關金單位九十個，業經本關於本年二月二十七日第五九二號布告在案。茲遵奉財政部令，嗣後凡應領貨單之貨物價格，概以超過金單位九十個爲標準，無庸折合國幣，如每張提單內進口貨物之上船價格，在九十個金單位以上，即須領領事簽証貨單一紙，共價在金單位九十個或以下者，即無須補單。至金單位與外幣之折合率，應遵照政府每季規定並經關公布者計算。仰各商人等一體知悉。特此布告。

中華民國二十五年十二月七日　監督袁思彥　稅務司甘柏操

共和大藥房啓事

本藥房租定中山路明華銀行故址市房第三號開始裝飾門面擇吉遷移除批發主顧常營業外門市零售暫停交易有事接洽請到觀海二路十三號本藥房臨時辦事處即妥再本藥房業已改組以前爲人作保等事一概無效合併聲明

注意 福盛義大廣紙 杜防假冒

本號歷在閩省汀將兩地自定名廠揀選潔白嫩料加工督造福盛義大廣運往各大商埠銷售已歷有年價格公道尤爲各界所讚許近因有不肖之徒常以劣紙假冒本號牌印希圖朦混除依法嚴究外合再登報聲明以後惠顧諸君務祈辨別貨色認淸本號仿帖並向福州邱忠記接洽庶不致誤

代售處福州邱忠記行　福建怡義興號啓

（補品大王）

名聞歐亞 行銷全球之

猛 猛虎丸 丸

崇治 男子腎虧 體弱精寒 陽萎夢遺 多年不育等症

保證服後，有不可思議之神祕，有出人意料之效力，轉弱爲强，化老爲少，面色紅潤，精神奕奕，個中奧妙，一試便知，每盒價銀一元二角，每打十二元。

遺精……手淫 是摧殘青年生命之利器

如果澈底覺悟，「精液即是生命」的，那末就要爲上下大決心戒絕手淫惡癖，尤其不可漠視遺精而不加治療。蓋如此乃顯然地在浪費生命，可是照目前青年的沉溺手淫而論無疑地違背了生理的衛生，假是我們對於有重要性的手淫惡果，與遺精症，加以考慮，我們就可以曉得，生理上所產生的精液，他是負責身體全部份最關係生命的一種職務，不但這樣，而且實際上有許多別種的職務要完全倚賴他才能夠工作的，遺精就是破壞此種工作的罪魁，能限止發育，並爲促神經衰弱的主因，是故歐美青年學子要服用以止遺精，因此藥爲遺精特效藥，不論有夢遺精，無夢滑精，色傷遺精，均能一服即愈，實服斷根，每瓶一元　每打十元

青春夢

上海南京路大中洋行獨家經理

總行香港分行廣東廈門汕頭梧州

青島特約代理 濰縣路五七號南洋大藥房 電話五八四二

南洋藥房專售正藥定價克己童叟無欺

敬送遺精早洩祕方

本主人家藏祕方一種專治男子遺精早洩陽萎腎虧不育諸症神效驚人百發百中公開後治愈者已達數千人皆有來函證明莫不稱奇不止嘖嘖希世之奇方各界欲索此方剪此報請向上海法租界霞飛路和合坊七十四號張世德堂函索可也分文不取

●世德堂主人張雲山啓（青時）

各地新聞

孔廟祀田整委會 定期在曲阜開會
常務委員均前往出席 並參加孔德成完婚禮

濟南快信云，中央以至聖先師孔子爲我國儒者之宗，祖述堯舜，憲章文武，爲發揚文化紀念先聖起見，特恢復祀孔，並封贈衍聖公孔德成爲至聖先師奉祀官，每年全國致祭舉行紀念會，同時並爲整理孔廟祀田起見，成立孔廟祀田整理委員會，由內敎財各部，及山東、河北、江蘇、各省政府分派委員主持其事，現該會已定本月十三十四兩日在曲阜開會，聞常務委員陳念中，（內政部參事兼禮俗司長）、趙新儒，（山東省政府顧問，及振務會委員）、李青選（財政部參事）、委員鍾靈秀，（敎育部社會敎育科長）、崔國播，（山東省政府民政廳職員）、孔令佑、孔昭潤、均孔奉祀官府所派之人）等，均將親到曲阜出席，並參加奉祀官孔德成與孫琪芳女士結婚典禮，鍾靈秀氏因視察山東敎育，及出席山東省第一區民衆敎育輔導會議，日前先來魯，到泰安開會，刻因事務已畢，於本日（十日）上午十點半由泰安來濟，敎育廳秘書主任孔令璨等到站歡迎，下車後，即赴旅邸休息，定明日（十一日）赴青州視察第二民衆敎育輔導區，並赴青島一行，十三日趕回濟南到曲阜出席孔廟祀田整理委員會議，其他各委員日內亦均到曲阜云。

鍾靈秀談

本人來魯係奉部命視察社會敎育情形，明日（十一日）早即赴青州視察第二民衆敎育輔導區，再赴青島考察，（定十三日）趕回濟南轉曲阜，代表敎育部參加孔廟祀田整理委員會，如時間許可，十三日並擬在濟參加省立圖書館奎虛藏書樓開幕典禮云。（十一日）

山東建設廳 改建小淸河兩處橋樑
需款一萬九千餘元 由小淸河工款撥支

濟南快信云 山東省建設廳以小淸河邊家莊，張公墳二處舊橋，保舊式閘口甚爲低狹，通航排洪，旣有妨礙，車輛通行，亦感不便，亟應改築新式橋樑，以利交通與排洪，現經小淸河工程局擬具改建新橋之設計圖計劃書施工說明書工程費預算書等，計兩橋樑共需款一萬九千八百四十元，款由小淸河工程專款節餘內撥款興修，呈請建設廳鑒核，建設廳業已擬具提案提交省政府政務會議議決通過，一俟工款領到，即行興工，玆將建設廳提案原文，採誌於後。

提案原文

案據小淸河工程局局長宋文田呈稱，查小淸河邊家莊，張公墳二處舊橋，均在濟南城垣北郊，係舊式閘口，低狹特甚，對通航排洪均有妨礙，車輛通行，亦極不便，現五柳邊莊兩處新式船閘早經築成，附近河道已亦濬完，自濟南城垣通五柳閘之道路並經修築，僅餘此兩處舊式閘橋爲水陸交通之便，亟應改築，以利交通，而期完整，玆經將改建新橋設計圖計劃書施工說明書工程費預算書等分別漏製完竣，訂爲一帙，總名爲計劃書，計兩橋共需款一萬九千八百四十元，擬請由小淸河工程專款節餘內撥款興修，以期早日完成，是否可行，理合檢齊以上各件各二份，具文呈送鈞廳仰祈鑒核提案示遵實爲公便，等情，查所擬計劃預算尙無不合，需款一萬九千八百四十元，擬即由小淸河工程專款項下撥支，是否可行，謹此提議，敬請公決。十日

山西將暫行試辦徵兵
據負責人談自明年開始 先組設太原綏署兵役處

太原通訊 本省當局，因鑒於徵兵制度，歐美各國行之已久，而滇桂等省，亦均定期實施，乃亦遵照中央頒布之各種兵役法規，並參酌本省實地情形，擬定「山西省暫行征兵大綱草案」，「兵役簡則」，「暫行辦法草案」，派遣綏署高級參謀台壽民，攜帶赴京請示，經中央審核後，准予暫行試辦，正式命令，業已到幷，當局爲便於籌備起見，決派各軍事長官組設「太原綏署兵役處」，俟該處正式成立，即定期進行兵役年齡之調查，登記，徵集，訓練等事宜，至于實施時期，及徵集手續，據負責人談，決自明年開始，刻正籌備宣傳事宜，其宣傳辦法，約由民訓聯席會議辦理，即於明年春訓練民衆及訓練村長時，定爲必要科目，以期喚醒民衆，切實明瞭，其第一期徵集人數，約在二三萬人左右，幹部軍官訓練，將由各縣防共保衛團人員担任，玆將徵兵大綱照誌如次。

徵兵大綱

晉省徵兵大綱草案，原文，本大綱係遵照中央頒布之各種兵役法規，並參酌本省地方實際情形訂定，（一）……之規定，二，凡本省人民年滿十八歲以上至四十五歲之男子，均有服兵役之義務，三，寄籍本省滿三年以上，並有恆產恆業，適合兵役年齡之男子，均得按本大綱之規定，服兵役，

▲兵役▼

三，兵役分常備兵役、國民兵役二種，常備兵役又分爲現役正役續役，其服役年限如左，一現役以年滿二十歲至二十五歲之男子充之，屆期，步兵爲一年，各特種兵一年半，期滿即退伍，轉服正役，二，正役爲期六年，期滿即轉服續役，三，續役自正役期滿之日起，至年滿四十歲爲止，乙，凡年在十八歲以上，至四十五歲之男子，不在常備兵役時，概編爲國民兵役，四，服常備兵役之兵，如役期已滿，正遇戰事發生，或當非常事變時，得酌延長役期，准於正役期內抵除之，五，

▲正役▼

每三年召集演習一次，每次以一個月爲演習，續役於前四年召集演習一次，但有必要時，得增減次數，及各次日期，如再有必要時，續役於第四年後，亦得召集演習，六，國民兵自開始徵兵，得分期訓練，以受足之訓練爲限，由續役轉服國民兵役者，不再召集訓練，七，服正續役之常備兵及國民兵，應担任維持地方治安，及一切後方勤務，如戰時

▲戰時▼

現役兵員不敷應用，或缺額過多時，得以正役續役遞次召集增補，再不足用時，以國民兵補充之，八，關於應服常備兵役及國民兵役之男子，所有一切調查登記徵集訓練等事宜，由太原綏靖公署設兵役機關辦理，其組織及一切實施辦法另定之，九，本大綱施行日期以命令定之。

三菱在桓台 設煉硝廠
每年可產三百萬斤

桓台訊 本縣荊家莊傳廟地溝一帶，每於春秋二季出產皮硝，可供製鹼之用，每年產約三百萬斤，多由商人運售於濟南，質地精良，早亦有口皆碑，爲一般鹼廠所讚許，濟日商三菱公司有見及此，乃作各項深謀遠慮之計劃，決設煉硝廠於本縣，煉成熟硝，以作該公司青島維新顏料廠應用，故擬先煉十五噸以爲試驗，視結果如何，再行成立，試驗主持者岩武男，職員一行十八人，已於前月（二日）到來，機器於三日陸續運到，正招集工匠動工按裝，刻下三五日即能開工，廠名大成工廠，地址在劉莊，岩氏頗熟華語，連日進行順利云。

賽金花臨終懺悔之言
暴殄天物不知凡幾 如此收場正其宜也

北平快訊，清末民初，說部有一鉅製曰孽海花，以名妓傅彩雲爲經，以敗壞之朝政及空前之國恥爲緯，出版後不脛而走，彩雲豔名，亦已籍人口，詩人樊樊山，復從而譜成前後彩雲曲，一時藝林，紛紛傳誦，此絕代紅顏，益爲世人美稱，彩雲者，即名妓賽金花早年之芳傳也，初嫁狀元洪鈞，隨其星軺，歷聘各國，歸朝後，洪死，復出，庚子聯軍侵入，聯軍統帥瓦德西，頗德之，香名益噪，瓦去，旋以犯刑事，遞解回蘇州原籍，因移其豔幟於申江，其中幾度下堂，民七始正式嫁議員魏斯炅，易名曰魏趙靈飛，魏死，不容於其家人，故都之再嫁人，遂卜居於香廠之居仁里，二十二年秋，沈默無聞者十年，始爲北平新聞記者發現，舊事重提，傳遍人間，蓋歷年以來，北南報章，幾無不闢其一角，爲魏趙紀其遺聞軼事，故其近狀，讀者已耳熟能詳，無待於記者之贅述，最近卜業於餘劇人，方粉飾其史事，諸舞台，迎魏趙南下，期以親現色相，卒以病不勝舟車之勞，辭而不應，於是賽金花一角，別求其貌似者，爲之表演，而申江之觀衆，乃以香消玉殞聞，是故都之魏趙，臥病申江之幕，乃以揭，不可以不記者。（未完）

廣東宏興藥房出品

鷓鴣菜

每盒四角五分

警告

買「鷓鴣菜」要認明盒上紅圖記—以免誤買僞藥—

買「鷓鴣菜」要認盒上進貨號碼—以免誤購陳藥—

凡包裝及字句多與鷓鴣菜相同而其名稱不可者，必仿冒，想魚目混珠也

鷓鴣菜 能治小兒一切疾病 疳積 蟲積 吐乳 不思飲食 日夜睡不寧 夜出冷汗 痧子 麻痘 四時感冒 傷風咳嗽 發熱發冷 肚痛 頭痛 面黃肌瘦 舌有厚苔 腹部飽實 睡後磨牙 肛門癢 糞有泡 大便結 小便白 肚痾水瀉等症 藥到病除 奏效如神

鷓鴣菜功能保障兒童健康，盛譽極佳，銷路最廣，市上每有僞藥，混售，誤事，誤人者務請特別注意包裝式樣及盒上圖記進貨號碼，以免誤買誤服。

▲贈送鷓鴣菜第十三期效驗報告圖案附郵二分即寄

▲至誠藥社專售各地良藥，極負盛譽▼

青島至誠藥社經理 並無第二家

總店：青島東平路三十六號（電話五一七五號）

第一支店：青島中山路國貨商場內（電話六六四〇號）

第二支店：青島東鎮歷城路二十三號（電話六一八一號）

第三支店：青島中山路南首湖南路角

電話購藥可以專送

電話購藥 可以專送

眼患注意

榮孫氏（去眼膠藥水）

▲三分鐘內，立見光亮。

▲各種眼患，最有效力。

此水乃榮孫氏醫生祕製經驗已三十餘年，功能淸火散熱。去紅消腫。止痛光明。故對於初起各種眼患。如風熱眼痛，眼起紅筋。長流眼淚。迎風流淚。昏日羞明。新舊內眼翳。小兒各種目疾等症。用法簡便。每日五六次。每次二三滴。滴入眼內，不痛不刺。立見光明。每瓶售洋角。發售處廣州榮孫氏父子藥房。

青島至誠藥社經售

總店：青島東平路三十六號（電話五一七五號）

第一支店：青島中山路國貨商場內（電話六六四〇號）

第二支店：青島東鎮歷城路井三號（電話六一八二號）

第三支店：青島中山路南首湖南路角

清毒培元 廖履中戒烟精

廣東廖履中戒烟精，戒後不思吸烟，身心亦健，每服十元瓶，二錢內服十元瓶，三錢內服十五元瓶，戒脫數千萬，日吸一錢內服五元瓶，等。服十五元瓶，發行。

中央衛生署化驗註册，快戒三天，慢戒六天，斷癮無痰，絕無苦悶嘔瀉，銷行十餘年，廣州維新北路社會醫局發行。

自彊丹

經委員會提倡，主席題字，專戒鴉片白面紅丸，毫無痛苦，不誤公事，每盒一元二角

戒烟良藥 黑海星

戒時照常吸烟，自能見烟生厭，毫無痛苦，每盒一元二角，試用盒六角

電話購藥可以專送

青島至誠藥社獨家經售（並無第二家）

總店：青島東平路三十六號（電話五一七五號）

第一支店：青島中山路國貨商場內（電話六六四〇號）

第二支店：青島東鎮歷城路二十三號（電話六一八二號）

第三支店：青島中山路南首湖南路角

英文

實事求是

欲求英文之根基或深造者請來問我是則對於已往之蹉跎當能有所覺悟而知所問津也除設班教授外並應外界公館或團體之聘斬來函接洽印有詳章函索即寄

湖北路三十四號

遠東清潔所毛秉信啓

電話六二四七號

皮貨之研究

如何能少花錢……如何能買新貨

如何能穿多年……如何能不喫虧

上列四項爲皮貨之疑難問題顧主如欲解決請到本號研究

氣候 將要漸漸冷起來了我們爲保護身體的安康起見不得不借助皮貨之力了試觀島上辦理皮貨者雖有數家之多然多半規模儉陋不堪問津非貨物不全即價格高昂推其原因皆缺乏皮貨常識不知研究之故也

本號 辦理皮貨素以犧牲爲宗旨不圖目前利益不欺任何顧客爲創永久信用爲佔同業先鋒對於皮貨一切的問題爲時研究處處留意如何能使顧客稱心滿意爲快諸君曾記得上年本號皮貨的銷路不是同行全被壓倒了嗎事實俱在這到不是吹噓吧雖然如此本號決不以以往的成績而驕縱也不以現在的奮鬥而滿足又不以將來的成功而自期虛懷若谷營業愈進展而研究進取之心愈奮勉於

百尺 桿頭更進一步務求達到圓滿目的銷路超過上年價格低於他家總言之買皮貨若不詳加研究難免不能上當本號新到皮貨較上年多出數倍有意購買者勿失此機也

新到皮貨種類浩繁

同志研究特別歡迎

福隆

四方路七十號

電話 皮貨部五九四二 綢緞部五〇八三

預防花柳 外擦藥

避毒錠 又名性必樂 SINBILOR

此藥乃英國米特大藥廠原製專在外擦塗用無害身體即免內服之煩又能見效迅速凡男子腎虧氣弱陽痿不舉勃起力減遺精早洩等症塗後五分鐘藥力行動功能固精益髓壯陽助氣發展性慾增加美感尤能預防花柳遇毒不染每盒壹元重劑兩元現爲提倡起見買一盒另送一盒

香港百福大藥廠總經理

金星大藥房經售 青島中山路

無敵牌

前門牙粉

前門牙粉專爲愛用泡沫而涼爽者所特製其主要成分爲水果鹽與硼酸鈉是最新最完善之擦牙專劑

積滿無敵牌任何牙粉空袋十只（紙盒牙粉蓋亦可）可換贈券一紙有得壹千元之希望

家庭工業社出品

凡有無敵牌出品經售處均可掉換，各經理家如有未備贈獎券者，可向下列地址掉換

青島經理福順泰號 青島中山路

汽車界之好消息

本行新自外洋運到

大陸牌汽車機 4汽缸40 四馬力連帶附件如發動馬達發電機電線圈火可塞化汽機溫水制及傳力盒等一應俱備普通汽車底架皆足裝用即與新車無異最省汽油馬力充足

重油改變機 能將原有車機或汽船機改用柴油火油及其他廉價之重油以代汽油爲燃料可節省費用三分之二以上售價低廉輕而易舉

合衆牌蓄電池 美國老牌電池耐用足力陽片儲電力較他電池多百分之12陰片蓄電量較他電池多百分之25。十三片。十五片。十七片至二十四片大小俱備。小（柯士天）小（福特）等車用者售價最廉。無線電台及汽船火車工廠用之電池皆可供應

其他營業種類

大小機器　柴油引擎　路鑛用品　打苞機　汽車零件　無線電收發機　中西藥品　土產出品

青島匯利洋行 湖南路四十四號 電話六二二六七

神內醫院廣告

敝院自開幕以來頗蒙各界歡迎對於中外患者之醫治無不盡心盡力治療院內設備完森僕役殷勤看護恪外周到隨呼隨到無不應時而來能使患者心塞爽暢立刻即愈並有精通外華語醫學醫於病源問答毫無阻隔於治療上亦頗覺便利

△主治科目　內科　小兒科　皮膚花柳科　X光線科

門診　午前八時至十二時　外診　下午隨診

院長　神內正範

院址…青島德平路十號　電話…四七五七

泰和參精魚肝油

補血強身營養上品滋補力強味美易服常服泰和參精魚肝油精神倍增肌膚豐盈面色紅潤身強體健百病消除且可預防肺癆症之危險

泰和 **肺疾丸**

泰和白松糖漿 化痰止咳清肺順氣專治傷風咳嗽氣管枝炎功效確實百發百中

泰和保目靈眼藥水 清火退赤安目寧神專治紅腫畏光見風流淚生星利痛等一切輕重目疾

上海泰和西藥公司發行　全國各處藥房均有分售

青島漢美大藥房總經理 四方路三十一號　電話三五零八號

本埠各藥房均有代售

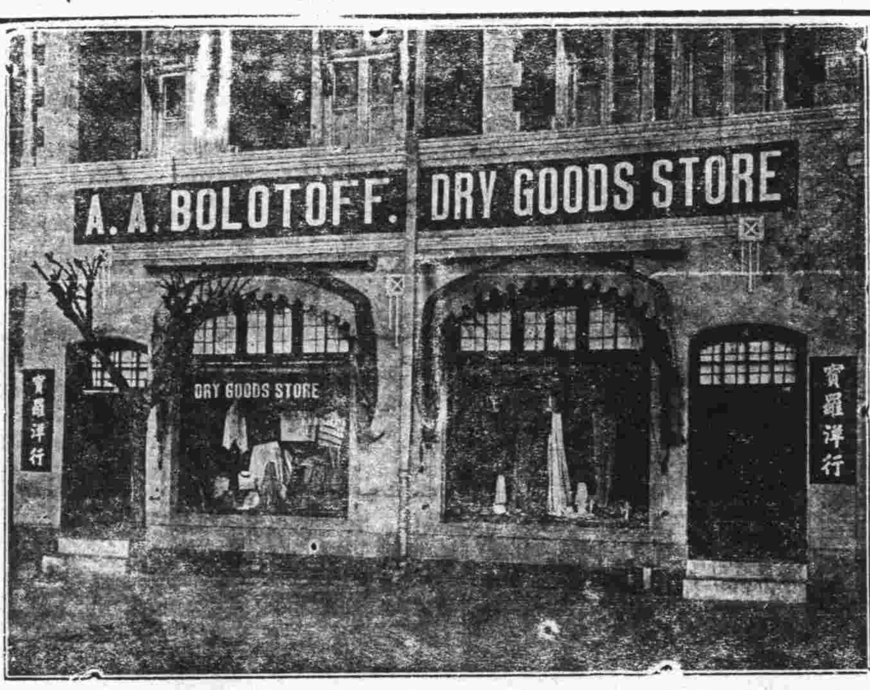

冬節大減價

啟者本行爲酬答主顧起見定於十二月十日起將所有各種貨物由九折至五折減價出售歡迎參觀勿失良機主顧諸君請早光臨

青島中山路七十一號　寶羅洋行謹啟

青島市財政局通告

案查青島市市政公債第二次還本抽籤，原定在太平路青島市禮堂舉行，前經通告在案，茲以該禮堂另有用途，所有公債抽籤，仍於本月十五日上午十時，改在中山路青島市商會舉行，合行通告週知，特此通告

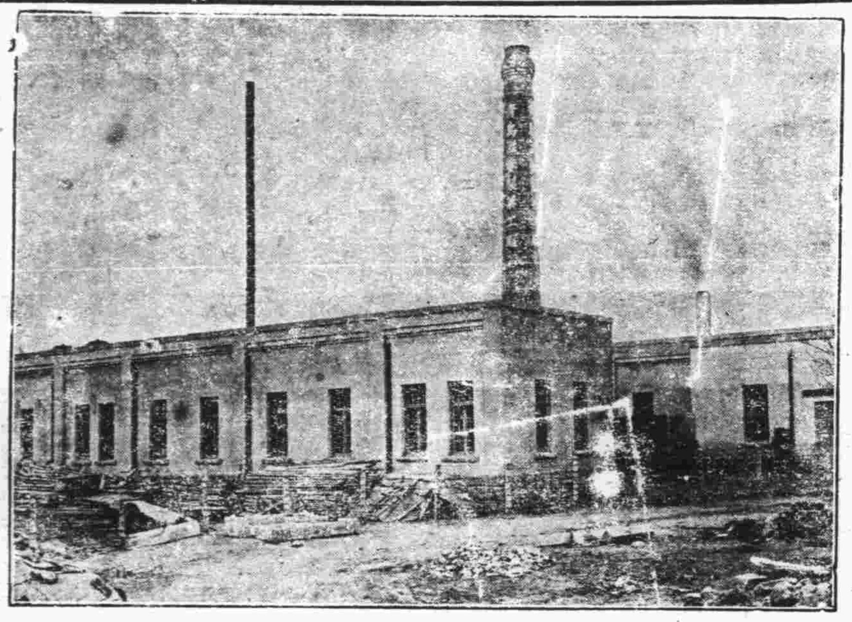

中山路總發賣處 **滋養軒** 電話二一四八三號

價廉味美

購用者可由工廠直接送到

機器自造

各種滋養餅乾　各種滋養櫻花糖　各種滋養牛奶糖　各種西式糖菓

青島滋養軒製菓工廠　電話三五二二五號

牛奶部　青島牧場　電話二一一七六號

肺結核化學療法新發明

△考克博士發見肺結核病原體
△柏格爾博士成功結核菌脫蠟術

★肺結核之病原體

距今四十九年前，時爲一八八二年三月二十四日，有德國醫聖致克博士，DR.R OBERTKOCH在德京柏林之生理學大會席上，發表醫學上，極有價值之論文，題爲「肺結核」之原因博士所報告之宗旨，謂肺結核即肺癆病係一種特殊之傳染病，並非遺傳症，且歷舉種種之實例以證之，（如肺結核菌之培養，染色，及動物試驗等）自此上下三千載以來之肺癆研究史上，闢一特殊之異彩，而肺癆之病原體既明，於診斷肺癆病，遂得一確切之標準矣。

按肺結核菌爲顯微鏡的黴菌，其形體，極小極微，設秤其一（格蘭姆）計之，爲數當在三百五十萬萬個以上。其繁殖力極爲可驚，破壞人體組織，成最可怖之結核，此病症項病菌，如排出於人體之外，則完全不能繁殖，差能僅保持其生存而已，然一日使有侵入人體之機會，則盤據嬌嫩之肺臟，據爲大本營，肆縱其可怖之勢力，嗚呼，人類之大敵，誠莫過於肺癆病，可不懼哉。

★肺結核菌之構造

歷來一般之醫家，因未明瞭肺結核菌之別具一種特殊性構造，以爲凡爲病菌，盡可以消毒之藥劑，用內服或注射之方法撲滅之，一如六〇六之法，射於梅毒也，自柏格爾博士D RBERGELL苦心研究後，始發表結核肺有一種特殊之禦防力，能抵抗一切外來藥力之攻擊，蓋肺結核菌體，係中性脂肪之內膜，及抗酸性蠟質之外膜構成，若非設法破壞其蠟質之防線及解除其脂肪性之武裝，則無由置之死地，且結核菌，侵入人體局部時，其四週即被侵蝕，而形成頑強之結節，以阻礙血流之通過，致使注射或內服之一般消毒藥劑，無由越雷池一步，宛於特別戒嚴之禁品，藥力既無從接觸患部，則雖滿沉全身於藥池中，亦不能傷結核菌之毫髮，是定撲滅肺結核菌之唯一作戰方略，至少必須具下列之兩種先決條件。

（一）凡藥能破壞結節，而直達患部者。

（二）又能剝奪或溶解其蠟及脂肪性之內外膜者。

如此，始能奏破關斬之功，否則隔鞋搔癢，彼結核菌，且在此兩種保障之下，竊笑人之莫余害也。

德國醫聖考克博士
肺結核菌發明家

★肺結核菌之脫蠟術成功

自考克博士，（發見結核菌爲肺結核症即肺癆）之病原體以來，東西結核學者，爭光研究，欲期得一殺滅此菌之妙方，但其結果，盡歸失敗，蓋因彼等，不知結核菌，能分泌一種蠟質，包圍其本體，以禦外力侵入之深奧學理故也，曾有哈莫哈黎氏等，發見應用百分之五至十之苛性加里液，而得除去結核菌之抗酸性蠟質，後有莫納氏，應用鹽素瓦斯，而亦得除去抗酸，蠟質，然此種脫蠟法，祗能適用於顯微鏡檢查上染色法，而脫已而其藥性劇毒，對於人體，終不用實用也。近數年來，偶有將大楓子油，應用於麻瘋症，獲意外之奏效者，蓋麻瘋菌，與肺結核菌爲同性質之抗酸菌，而大楓子油，能蠟蓋有之作用，兼具石炭酸百倍以上之殺菌力，於是一般學者，遂引起熱狂的注意，試以大楓子油應用於結核症患者，莫圖奏效，而用種種之化學方法，提出大楓子油之生要成分，試用於結核症患者，亦期得相當之效果，然祗限於皮膚及表在性結核症，能奏良效，而對於深部的臟器，如肺臟，肝臟，腎臟等結核，則仍不能奏何等之效果。

因此，我普天下結核病之大恩師，柏格爾博士，百尺竿頭，再進一步，搜集動植礦物性，各種藥物，而苦心研究，期得一種有脫蠟作用，而藥性和平無毒者孜孜數十年，不知絞盡幾許腦汁，瀝盡幾許心血，以求最合理最有效之化學劑不已，終發見特殊動物之腸間膜一腺壓線汁中某一種有效成分，對於結核菌，此強力脫蠟之作用，乃即將此新成立，作用於結核菌，則其結果，完全脫蠟，自有昔日東西各醫家，所視爲人工不能除去結核菌抗酸性之主張，完全推翻，成前後千古醫學界一大疑問的肺結核治療之新曙光也。

★肺結核之化學療法

蓋肺結核（即肺癆）之原因是結核菌。而此菌一入人體內，則於該處，便成結節以斷而行之路，又結核菌能分泌一種抗酸性蠟質，包圍其體，以防禦一切外來藥力之侵入，故雖用種種殺菌藥，內服或注射，終不能達其病菌之實體內，歷來醫家所慣用之自然療法，對症療法，理學的療法，血清療法，藥劑療法，及其他一切治療法等，尚未完全成功，而肺療無藥之說，遍滿於一世者，因未知此深奧學理故耳，由此現代結核學者，根據上述之學理，繼續研究，不遺餘力，結果竟成之殺盡肺癆菌之化學聖劑，名曰三那星SanoSin此藥係逢肺癆菌發明者德國考克博士與肺癆菌脫蠟術發明家德國柏格爾博士之最新醫理而發明成功者，據現下德國作及其他各國諸肺病療養院之實驗報告，此藥有滲透肺病竈不結節及溶解蠟質瑞用，兼其有殺菌力能根治一二三期之肺癆，性和平無毒，確有萬試萬驗之特效，在中國業經國民政府中央衛生試驗所化驗，藥性和平無毒，絕無任何副作用，茲略舉醫治作用於下。

（一）設於試驗管中實驗，（三那星）之藥力作用，則一分鐘後，結核菌皆消失其抗酸性。至三分鐘後，則此肺結核菌完全殺盡，無一倖免，

（二）依動物試驗，（三那星）能滲入結核病竈內，設檢查其病竈內潛伏之結核菌，則盡失其抗酸性，此足證明其蠟質之完全溶解矣，

（三）如患者內服（三那星）一星期左右，則立見咯痰稀釋，體熱下降等良好狀態，

（四）更繼續內服（三那星）達三十天至六十天以上，則顯見體重增加，食慾激進，一切狀症，逐漸緩和，終達其回天再造之偉功。每瓶一百二十斤定價洋十元（可服十天）

嚴防假冒 三那星 眞三那星盒內英文說明書紙上均有美政府註册圖形凸硬印惠顧諸君開盒檢閱如未見有此印則請向購買處掉換萬勿被騙是幸

招請經理簡章候索

上海美商愛世開洋行華北分行 天津法租界四號路（藍牌電車道）二二九號

青島經理處中山路 金星藥房 電話五三六五號

大同西菜館特別聲明

本館開設大沽路專門西法大菜設立有年深荷各界人士提倡贊許今爲酬答顧客起見特聘前公園飯店廚師專司廚事重行另組菜蔬概仿新式烹調務求適口尚望諸君惠然駕臨請嘗試之是爲至盼

電話四四四二　四九三二

本館主人謹啟

立愈久淋 大仁堂

白濁丸

完全保好 各界證明 一准有效

敢稱治淋神藥服用非常簡單愈淋非常迅快無論新久白濁下淋尿後淋債腰腎虛老淋常年不斷用過千方百藥不好洗療注射無效此丸只用一盒立愈青方奇藥與市上各種成藥確有所不同男婦淋病完全包愈小盒二元大盒四元

大仁堂 婦女

破血丹

此藥專治婦女經閉不通數月不見腹中積病左條右塊血聚成癖肚大成形血蟲瘀症鬼邪胎病孩死腹內不下一切雜疾腫病凡婦女血水不見之病千方百藥治不好此丹只用一付其病立下重者二三付百病化爲血水元氣不傷百試百驗每付三元　單料一元六角

消毒大王一掃丸

此丸效力非常之大凡是男女染毒之症發生散硬下疳腫痛毒串筋骨痛老毒不清淡毒不淨及瘡潰症一切新舊毒症遍治不好打針無效即服此丸其毒立從二便消出一掃清完永遠除根每盒二元另有詳章比毒地界馳名實有特別效驗

調經止帶丸

一盒保好無效退洋婦女白帶入而最傷元氣月經因之不調百病因之而生面黃肌瘦飲食無味有時燒冷腰腿酸痛頭昏肚脹赤白帶下之症一盒保好常服延年每付四角每盒二元服法另有詳單

北平張氏保肺丸

潤肺化痰定喘止嗽寬胸順氣立見神效不論男婦老幼年深日久夢傷咳嗽吐痰代血夜不安眠咳嗽不止一切風寒咳嗽等症服此一付立效三付斷根每服大洋一角

調經養血保眞丹

婦女常服永保平安安胎種子坤中之寶

專治婦女經血不調月經前經後經期腹痛血色不正病塊崩漏白帶下寒流白肚脹腰疼腰酸腿疼兩脇發脹膈悶噁心貪涼瘀血成病左條右塊氣短神虛頭暈頭痛四肢酸軟咳嗽痰喘氣血兩虧午後發燒作冷面黃肌瘦不思飲食日輕夜重自汗盜汗身體素弱臨產後失調作病或姑娘經閉乾血癆症服此丸立效一切新舊經血不調百病皆治每付一元六角一打三元外埠函購加郵二角

開竅耳聾丸

不論男婦老少遠年近日耳聾耳底耳痔耳內蟬鳴樹聲或因幼小耳底膿痕或因瘟疫傷寒或因腎虛病後失聰一切耳竅不通不靈之病用遍中外各藥不好此丸只用一小料即愈小料一元二角半料二元

化癬淨面水

主治滿臉粉刺面生疙瘩雀斑汗斑黑臉風癬白癬汗疹皮粗一切面部各種色斑癬點皆有奇效　大瓶五毛小瓶三毛

萬春堂總發售

心胃氣疼丸

不論何種心肝胃痛氣疼胸疼肚疼及胃吐酸水翻胃病食入即吐積滯痞塊等症多年老病服用此丸舒鬱舒肝寬胸順氣痛疼立止肌飽或急氣多得之病三付除根每付二毛一盒六付一元

青島 分銷處

大和春…金鄉路　萬春堂…高密路　萬興藥房…黃島路　永聚福…博山路泰和堂　台東鎮威海路九十一號　會泉藥房…費縣路

大仁堂藥房 濟南小分銷處　博山藥棧　濟南大仁堂

煙台分銷處…奇山藥社南門大街外埠函購加郵二角寄信濟南大仁堂

各縣代售

曲阜…瀛昌號　坊子…豐記藥房　龍口…華春藥房　泰安…晉咸號　滿川…益華號　周村…同興茂

三鞭保腎丸

特別大減價

諺云人非草木孰能無情倘因幼年早婚房事過度或素日手淫以致腎經虧虛精水枯竭即成陽萎不舉之象或見色流精甫交即洩夢遺滑精等症非但愛情漸次疏遠子嗣絕望而終愈不能延年益壽出敝社醫師經症實驗始發明此丸以治上述各疾確有萬分把握會經唐山衞生局化驗給照特許行銷性平不熱不燥功能益精髓安神志壯氣血滋真陰補腎水固精關壯陽助氣能使陰莖增大堅實有力精能遠射種子準能增加夫妻美滿之愛情每盒定價一元五角現爲提倡起見舉行特別大減價三十天每盒暫售一元每三盒二元五角爲期有限購者從速　唐山市天福堂老藥店啟

青島經理處中山路金星藥房

一盒斷根

淋濁丹

敢稱治淋神丹愈淋非常快速無論淋白淋黃淋紅或毒淋膿淋火淋撒尿精管刺痛或尿前尿後代白代紅精糊尿口或傳染婦女赤白帶下及一切淋病屢服各藥久不愈者請用此丹一合准保除根每盒一元加料二元隨藥另送淋濁洗療散一瓶

天津愛多製藥社發行

青島總經理中山路金星大藥房

唯一國藥

(各中西藥舖　廣貨莊　百貨店　煙紙舖　均有代售)

虎標萬金油

煤毒可畏！

凍瘡宜防！

——速備萬金油——

是專治煤毒的健將，

是防療凍瘡的先鋒。

青島代理處・神州藥房・東興棧・至誠藥社

虎標永安堂天津分行

天津法租界二十六號路門牌九號

青島鹽業銀行廣告

本行創立於民國四年信用久著總行設在上海並於北平天津漢口南京香港廣州杭州等處設有分行各省會均有通匯機關

業務科目

商業部：存款　匯兌　押匯　貼現　放款　買賣有價證券

儲蓄部：定期儲蓄　本息合計定期整數儲蓄　存本取息儲蓄　整存零取儲蓄　零存整取儲蓄　活期儲蓄　[illegible]

股本總額　壹仟萬元

已收股本　柒百五十萬元

公積金　五百八十七萬餘元

電話　經理室四八二六　營業室二七九三

行址：河南路六十八號

電報掛號七七五五

久咳足以致命！

兜安氏補肺聖藥止咳藥片

久咳成癆人所共知宜早服兜安氏補肺聖藥或止咳藥片以其能止咳消痰最宜用於治療傷風咳嗽及氣管炎等症。

各大藥房均有出售

上海江西路四八九號兜安氏西藥公司啟

本品係用牛血內之養化紅色素製成乃血液之第一原質効力充實為各國醫師所信仰遇有貧血衰弱病後失調萎黃無力營養不足以及婦女妊娠期內均宜服用滋味美好不論胃弱小兒均易服用

中國總經理　上海法商百部洋行

法國皮拉製藥廠出品

皮拉血色素糖漿

肺癆瘰癧　皮下注射新藥

亞托康寧

醫界空前的大貢獻

本劑乃係京都帝國大學教授舟岡博士根據組織治療之理論、費多年之苦心研究與實驗以特殊的方法由果糖燐酸鈣製成之結核性疾患的注射劑、依本劑之注射、藥力直達結核病竈、茲由結核病竈中所產出之 Phosphatase 酵素的作用、被分解而使燐酸鈣遊離沈着、遂因本劑之繼續注射、便可使其病組織淨化吸收、而獲治癒之效。

包裝　小兒用　五管、三十管各一匣裝
　　　大人用　五管、三十管各一匣裝

總發售處　株式會社　塩野義商店　大阪市道修町

Y—52

青島市公安局 青島市工務局 布告第十號

查本市新闢市街道路，如浮山所，仲家窪，太平鎮，東西吳家村，小村莊，李村，湖島子，上下四方，□翁村，曉翁村，滄口，板房，黃埠，夏莊，及四流路一帶，所栽立之路界洋灰樁及大小木樁，關係市政計畫，測量安設，極費經營，乃近查時常有人將界樁地位，任意更情事，原來測定標準一旦擾亂，勢須重行查勘，以致增出額外耗費甚鉅，似此不顧公益，行同盜竊，殊屬可恨，經此布告後，如再有擅將界樁更動者，一經查獲，動即罰銀十元，決不寬宥，合行布告，一體周知。此布。

中華民國二十五年十一月二十八日

公安局局長王時澤
工務局局長邢契莘

'ASPRO'

英國亞士北羅藥片　製於英屬澳大利亞

保護府中長幼…

目下行世之藥品其能通用於男女長幼者並不多。然今則有一無上之家用良藥焉。亞士北羅藥片是耳。亞士北羅，能於一夜之中驅除傷風及流行性感冒。並於數分鐘內制止腦神經炎，牙痛，坐骨神經痛，頭痛，及風濕骨痛等痛症。其奏效也，對於心臟胃臟。並無有害之副作用。洵為隨時可服之家庭無上良藥。亞士北羅能使失眠者安靜熟睡。能為吾人解除刺戟。能減輕諸般熱症之熱度。亞士北羅對於家庭至為有益。請常備一匣於府中，以應一切緊急之需可也。

免得傷痛及流性冒　風症行感

亞士北羅藥片之十五大功用

(一)能在五分至十分鐘內治愈頭痛

(二)能使失眠之人安靜熟睡

(三)能一夜治愈風濕骨痛

(四)能解除神經炎及腦神經痛之煩擾

(五)能治牙痛驅除牙患

(六)如法服之能於廿四小時內制止傷風及流行性感冒

(七)效用神速無損心臟

(八)能解除腹部臟刺痛

(九)能減退熱症之熱度非常迅速

(十)能醫治劇烈之坐骨神經痛及腰痛

(十一)隨時可服無論舟車出外居家辦公均可服之

(十二)婦女精神憂鬱經期腹痛服之非常見効

(十三)醒酒提神

(十四)能減退骨痛熱及馬來瘧疾之熱度

(十五)喉痛及扁桃腺炎取此藥片溶水漱口非常見効

傷風感冒首次應服亞士北羅三片

各大藥房均有出售

青島總經理羅生實　地址陵縣路十八號　電話五七七二號

給我們的作者

袁素瑜

近中收到一篇稿子，在題目前面，寫了一句話，是：「精彩在後，切望看完！」我以爲這是太「多慮」了，我何至於不看完就隨便丟開呢？在作者，也許有那種經驗吧：投稿子，碰了釘子了，是因爲編者沒看到「精彩」處。但，我對於來稿，一向都是「看完」的，決不孤負作者的心血！

「精彩」，很難說，究竟如何才算得「精彩」呢？我看過別人的文章，自己也在天天學着寫文章，但，不能說出怎樣算「精彩」。

我覺得：甲之所謂「精彩」與乙之所謂「精彩」，大概不會一樣的，因爲各人的經驗不同：倘是描寫失戀吧，曾過失戀經驗的人，看看很覺得「精彩」；由未曾失戀的人看來，便覺得無聊。舒舍予先生的「貓城記」，據說是描寫的火星（也許是水星）上的事，我未曾到火星或水星上去過，所以，對於它的好壞，總不敢下斷語。

我自己的經驗太少，大概常常看不出別人的「精彩」，想起來，很是慚愧，但，這是沒有辦法的事，你想，用什麼方法，可以爬到火星或水星上去呢？兩年前看過一遍「貓城記」，我很覺得孤負了作者，至今戚戚。

不過，往這裏投稿的人，並沒有一個像舒舍予先生那樣有名，祇要把來稿刊出去，大概就說得過去了。作者切不可因爲我不了解「精彩」便索性擱筆，也許有的時候，我們會心心相印，你之所謂「精彩」也正是我之所謂「精彩」，那眞是「幸甚幸甚」了。

要告訴投稿諸君的是：切不可因爲來這裏碰了釘子，便灰心起來，憑良心說說一句：我是任編副刊，並不負一部分叫人灰心的責任呀。

窗外還有一個人

夷心

有福之人，飽食暖衣，在這山寒河凍的冷天，閉門而爐旁小坐，如果靜極思動，來個「八圈」解悶，再不然拍着小孩的屁股唱「毛毛雨」，那纔是老輩裏燒了好香，吃穿摸牌玩小孩，生來帶下的福分。難道我們這些草草勞人，成年價像江湖術士賣膏藥似的貓跳狗叫弄一氣，累得口乾心燥，粉筆屑往肺裏鑽，許是老輩裏傷天害理，燒香插在驢腚裏了嗎？不然的話，爲什麼命運還等「乖」呢？

然而：比上不足，比下有餘。

那是一個朔風凜冽寒氣迫人的下午，淡弱的陽光無力氣似的掛在天上。西北風呼呼的像尖利的小刀在刺着人的心一樣。辦公室內的火爐子，把烟筒燒得紅紅的，屋裏漫滿了翻騰着的滾滾熱氣，幾枝從鼻孔噴出來的烟霧，凝聚在屋頂好久不散，似乎不樂意即刻分離。

正在這時，從外面走進一個頭戴皮帽，項圍圍巾，眼掛「二餅」，兔黃大衣，束着很可體的腰帶，穿着很美麗的絨鞋，神氣挺足，身體怪棒的名士來。

「好冷　好冷！大家都忙啦，忙啦！」

聲音異常的響亮而清脆，彷彿是多年不見的故友，如今又相逢晤面似的。

我們幾個人都十分驚疑地，一齊站起來，異口同聲的說：「不忙　不忙。請坐，這面請坐！」

「客氣麼？大家都是不見面的熟人。哈哈哈！我姓張，誰不知道我張××。哈哈哈，和你們校長是患難的弟兄，十幾年啦！哈哈……………」

「原來是張先生，失敬得很！×校長常對同事們談及閣下，今日一見，果然就應了那句『話不虛傳』」。哈哈哈……」

帶近視眼鏡被我們擧爲外交部長的卞先生，也開了話匣子接上線了。

「那有敢當不敢當，不過我總想，個人幹事，要對得住自己的良心，拿公家的錢，辦公家的事，那就很對了。你們的×校長，便是有這種脾氣的。今天他怎的不見呢？」

「唔，校長嗎？昨天他到市內去了。張先生來的不很湊巧，空跑一次！」

「那算不了什麼？不過，×校長今天能回來嗎？」

「那可不敢說，因爲校長走時沒有說什麼時候回來。不過今天也許能回來的。」

他從大衣口袋裏掏出錶來看了看：「現在還不到下二點哩？」

「如果張先生有要緊的事，不妨坐坐等等，天還很早呢。」小諸葛訓育主任黃先生也參加意見了。

「好罷，就等等看！」

這時事務大臣于先生從外面提了一壺開水進來，我忙把茶壺冲淨，密斯徐撮上了茶葉。不多時，我們請張先生吃茶了。

張先生接過杯去喝了不幾口，突的發問：「你們的工友呢？」

我們聽了張先生的問話，都覺得非常詫異，最後還是由外交部長卞先生答覆了。

「唔，工友嗎？鄉間學校沒有這一筆款，我們這些幹窮教員的怎能用得起一個工友呢？說來不怕張先生笑話　我們都是教員兼工友而不兼薪呢！眞苦極了。」

「哦，是的，是的，鄉村小學都沒有僱工友的，那眞苦極了。不是這幾天青島時報上的青光編者要出小學教員專號嗎？你們應當去訴訴你們鬱積日久的苦楚呦！」

「呵！那可有點兒冒險性，你若說了眞情實話，少不得小孩子拉屎，要挪挪窩，誰捨得那二百八十角呵？」

素日不好說話的大姑娘吳先生也來湊熱鬧了。

「對啦，事情就是不容易幹，教育界總還好一點，像我們的這一行，簡直更黑暗極了。局外人那裏知道？」

這時窗外忽然有一個人，從玻璃外向裏觀望。從他那凍得黃白色的面孔和裝束上，一看就知道是一個賣力氣的苦力。

我走出屋外向他打了一個招呼。

「喂，你是幹什麼的？找誰？」

他兩隻無神的眼注視着我的面孔，從他那紫的嘴唇上流下一個不自然的微笑：「先生！我是拉張先生來的車夫！」

「唔，是了。」

像刀割着似的冷風，迫我迅速的退回屋內去。他們都問：「窗外是誰？」

「張先生的車夫在外面！」

「找他屋裏暖暖罷，天怪冷的。」黃先生的慈悲。

張先生驀的站起來，推開風門，探出頭來喊着：「去罷，在外面等一等，在這裏瞧什麼東西？」

那人縮着兩肩，一步步的走出去。彳亍的鞋聲，清晰的飛進來。

時針快指着五點了，我望望窗外，窗外還有一個人在那裏徘徊着………

六．十二．二五

第十七回

勒馬已難懼留孫返國助戰　騎虎不下兔兒國傾力示威

五(二)一　保留版權　嚴禁轉載

勇猛的要往牆上碰，登時大家都驚慌起來。

正是：

海外歸來正得時，緣何又欲離西岐？

未來大難不會過，莫怪太公碰頭皮。

且說姜太公正要向牆上碰，懼留孫立將太公抱住，說道：「姜參謀長，且不要着急，待我說明了所以再回德國去的原因，姜先生也就明白了。今天兔兒國的怪飛機碰到岐山上，完全破壞，兔兒國當然不會甘休的。明後日，說不定再派什麼飛機來和我們作戰，但我可以斷定，今天是沒有危險的。所以，我要馬上飛回德國去，把我在德國所發明的一切利器帶到天朝來，應付兔兒國」。姜太公問道：『啊呀呀，從天朝飛到德國去，還要再飛回來，一兩天的時間能來得及嗎？』懼留孫笑道：『姜參謀長儘管放心罷，四小時以後我們可以再見面的。』土行孫道：『姜參謀長，不必害怕了。我們老師的話，絕不會哄人的，我們老師所駕駛的無影機，不用半小時的工夫便可以往返於天朝和德國之間。現在不到一點二十分鐘，在今天下午四點以前，我們老師一定可以再從德國飛回來的。』太公聽到這裏，也破啼爲笑道：『原來如此，那麼老夫也就放下心去了。』南宮适等也不禁大笑起來。這時，懼留孫匆匆與姬昌等告別，上了無影機，轉眼的工夫，無聲無息的騰飛於天空中，直向德國飛去。土行孫指着蔚藍的天空向各長官說道：『諸位請看，我們老師這駕飛機飛到天空中，一點蹤影也看不出來，眞不愧稱爲無影機呢。』

雌黃外史

特約長篇　（三四六）　八里莊人著

第十四回　白[illegible]着狗

孫太太略一沈思，說道：「[illegible]有沒有什麼，得原諒的時候，也只好原諒了。」宏遠見這一塊問路石的結果，尚且不惡，心中暗自歡喜，又說道：「老弟和夫人這段離婚案件，已竟纏了不少的日子了，夫人你可明白個究竟！」這一問，把個孫太太給問住了，答道：「他不是因爲我虐待他麼？這個沒良心的，他一來家，我們大人孩子侍前侍後的，那有一點兒敢慢待？現在他和我離婚，又說不要一個孩子，天地間那有這種人？」宏遠撫掌哈哈笑道：「賢德的弟夫人啊！你那裏知道這裏邊的奧妙呢？」把聲音放得很低的說：「孫老弟現在弄的不可開交，原來元首的姨太太非要跟孫老弟不可，你說天地間那有這樣的蹺蹊之事，她說老弟若是不準　便要查賬　咳，弟妹，我們這個家業，還不是從賬眼裏弄出來的麼，據孫老弟說，破了產大概也抵不上。那麼萬一查賬，夫人母子，豈不有凍餒之憂　而況孫老弟還要吃官事。她說若是不查賬，便吩咐衛士們採用有效的手段，處治死我們老弟　現在不是軟禁在裏邊麼？」孫太太道：「我就不服，去找出來！」宏遠道：「人家要查賬呢？」孫太太瞪了眼了，沒有辦法，只好向馬宏遠問道：「那怎麼辦呢？」宏遠道：「依我的愚見，你慨然應允了離婚的事，那麼我們無妨立上兩種條約，一種應付公事的，便是拿給華錦雲看的，那上面寫上什麼從此以後，兩無瓜葛。叫他們安然結婚，了去一段麻煩。再立上一張，這一張呢，我們詳而且盡的立上些條件，你們還是正式的夫妻。

中學教員（續）

玫心

眞見鬼！怎麼來到學校一點勇氣也沒有了！看見教員老爺們的冷酷面孔，聽見鐺鐺的鐘聲，我好像受了什麼委屈，覺得有難言之痛！也好似作下了滔天大禍，嚇的渾身發抖！臉　陣陣的發燒，冷汗一滴滴的往下滾！心裏七上八下，說不出是什麼感覺，後悔不該自尋苦吃！但事已至此，只有忍受了！便硬着頭皮，提起了點到簿，粉筆，跟隨着教務主任，到了初中三年級的教室。一個學生『他大概是級長吧』拉着很長很長的粗聲：「一…………二…………三……」我點了點頭，學生都坐下了。教務主任先生向學生給我介紹，「這是×先生來給你們教圖畫」說完這句話老鼠似的一溜走了！

「我們第一次見面，都很陌生，先點點名認識認識！」我開始發言了！接着就是挨次點名「王立奎」「到……」聲音很尖而很長。「宋家邦」「有！」聲音粗壯而有力。「李日文」「來……」慢騰騰的發出一種特別音調，很有些名士味。我發現了他們是不懷好意，但不便立時發作，又繼續着點下去。「王大可」「哎！來了」好像戲台上的小丑，從內台裏應召而出。我眞沈不住氣了，便向他一瞪眼「你是搗亂麼？」他沒做聲，「搗亂的請下去！」我又緊接上一句，態度比前嚴厲些，聲音也不大自然。後面忽然站起來幾個大學生，「老師，他這次作錯了，宥恕他罷！我們保證他不再有同樣的事情發生！」帶着外交的口吻替講情。我知道講情的雖然也不是善意，可總算是給我找了下場，便馬馬虎虎也不去追究了！

好好歹歹的把名點完了，如過去一關，心裏稍爲平靖些。便開始講理論了。：藝術……有時間的藝術空間的藝術……音樂是時間的藝術……圖畫是空間的藝術……古代的：現代的：希臘的藝術：中國的藝術：中國畫法：西洋畫法．學生暫時沈默了。我仔細觀察，並不是在那裏聽講，有的交頭接耳，竊竊私語，有的伏在桌上睡覺，有的把小說放在腿上低頭觀看，有的伸着脖子，瞪着眼睛注視我的面孔，有的竟仰臥在凳子上，閉目養神！：形形色色，應有盡有。在這種情形之下，我眞覺得難爲情！自己賣了力氣，學生還不願聽！……

讀完了一段落，來了問題囉！「老師畫畫用什麼紙？」「宣紙？」「磅紙？」「元書紙？」「擦臉紙行不行？」你一言，我一語，回答不好，不回答不中，可是他們暄喧讓七，叫你沒有回答的餘地！我便把桌子用力敲了幾敲，又暫時肅靜了。「畫洋畫用磅紙，畫國畫用宣紙，好吧？」我用商量的語氣對學生說。「沒有錢買！」「俺買不起！」「上學期我們是用元書紙的……」又嚷成一團。費了無數的力量，徵求了學生的同意，才決定了用新聞紙，比較經濟而適用，這個問題算解決了！

「老師你把我們應用的紙筆顏色………寫在黑板上我們好下來去照着買　好不好」？我覺得這個學生還算說得正經話，便掉轉身去向黑板上寫，這一寫不打緊，講台下邊可熱鬧了！「聽罷！」「作媒的銀子三百兩……」「楊延昭下位去！」「聽他言……」吱吱吱吱的唱起來了！聲音雖不大，可也就夠鬧的了！孤邊還有「×你娘，日你姐…」的大吵大鬧………有的用粉筆頭向我背上，頭上亂拋，和我開玩笑！弄的我哭不得，笑不得！不可教訓的學生，是沒法和他們理論了，便索性置之不理，以後不再預備功課，專籌應付學生之策了！

誰知最後更不像話了！「老師你戀過愛麼」「老師你娶媳婦了麼」「我給你介紹個好不好？」「哈哈……」聲震天地！我覺得這是大的侮辱　實在不能再忍受了！紅着臉，放大喉嚨，「那一個？和你去見校長！」侮辱師長……」「老師不要生氣，我們改過了………」不知他們眞的怕見校長，還是故意的開玩笑？「唔！」我長嘆了一聲。

「鐺……鐺……鐺…………」「噢……七………下班了…」聲音幾乎衝破了屋頂。

我聽見鐘聲，心裏鬆散了一大半，在「一．二．三」的聲中，又點了點頭踏出了教室門，好似出了籠的鳥，「喂！」「通！」接着就是一片如雷的掌聲，把我送到了辦公室。

十二月，四日

「茅盾散文集」

芳艸

如果說讀『「苦雨翁」的散文像吃白水煮蛋，「詩哲」的散文像吃巧克力，「小品文典型作家」(？)的散文像吃寶塔糖，「幽默大師」的散文像飲了一付清凉劑，那麼，讀了茅盾的散文，又像吃什麼呢？

牠，是混合了苦，澀，甜，而富有芬芳而味的一種食品，兩頭尖尖的，閉了眼，你一定猜得着。

周作人呢，却又和他的阿哥相反。自己的園地，雨天的書，看雲集，苦竹雜記，苦茶隨筆，讀了這些的人　正如康嗣羣在「周作人先生」一文裏所說：「讀他的文章，好像一個久居北京的人突然走上了到西山去的路，鳥聲使牠知道了春天，一株草，一滴水使牠愛好了自然，青蛙落水的聲音使牠知道了動與靜，秋濤和泉鳴使他知道了美。」這是一段好文章，很能表現出周氏散文閒適冲淡的筆調。至若徐志摩的太綺麗，孫福熙的太雕琢，林語堂的太幽默，這些，凡讀過北京平，自剖以及論語的人，想都「莫逆於衷」的吧？

似乎離題太遠了，且轉到一茅盾散文集。

作者在這本書的自序裏，曾說到作隨筆的不易。他說：「太尖銳，當然通不過；太含渾，就未免無聊；太嚴肅，就要流於呆板；而太幽默呢，又恐怕讀者當眞是一樁笑話。」

以後緊接着說他個人作隨筆的經驗：

「所以就我自己的「經驗」而論，則隨筆產生的過程是第一得題難，第二作得恰好難。」

再後說到他寫作時認眞的態度：

「雖然因爲也被「逼」著寫了這麼幾十篇，而每次都是一身大汗。」

作者企圖着用這樣的尺度，寫成了這樣一本散文集。

現在來讀我們檢討這書的內容吧。

書分三輯：第一輯爲文藝隨筆，包括散文廿三篇；第二輯爲社會隨筆，包括散文二十篇，第三輯爲故鄉雜記三篇，作者說這一輯不能算爲「正宗」的隨筆，現在我要說的也只限於前兩輯。

在第一輯裏比較算爲佳果的，我以爲要推「我們這文壇」和「秋的公園」兩篇。前者作者是用了他敏銳的觀察，輕快的筆調，嚴肅的態度來解剖我們這文壇上千奇百怪的宗派，指示這文壇必然地轉趨向那一條道路。只運用了一兩千字的一篇散文，將這亂絲般的文壇，每根結扣的核心都分析得明明白白，使讀者不致目迷神香，抓住了一個淸晰地印象。像這樣的「大題小作」，非對於散文技術有相當修養的人，是難駕馭裕如的。（未完）

興業地產公司

本市各房地產業主注意

青島市財政局遵照土地法辦理土地及定着物登記現正分區依次通知各房地產業主將證明文件呈送財政局查驗換領土地權利書狀以受法律之保障本公司代辦此項登記手續簡捷收費低廉如蒙見委請與本公司面洽竭誠歡迎

本公司兼做房地產抵押放款如有相當房地產欲抵押借款者請與本公司面議

本公司地址　中山路國華銀行二樓　電話　五五三三三

青島　銀星　禮品發行所

凡到冬季的時間社會上　娶親　上壽的事情接踵而起欲想送一點禮品倒很費思索

敝號爲大衆着想精製各種　高尚無匹的禮品（如銀盾銀器等）供給羣衆之需要　迎合社會之心理　定價經濟花樣美藝　包持永久留作紀念之唯一妙品　請來試之

地址　膠州路六十七號

嶗山晶石眼鏡專造家

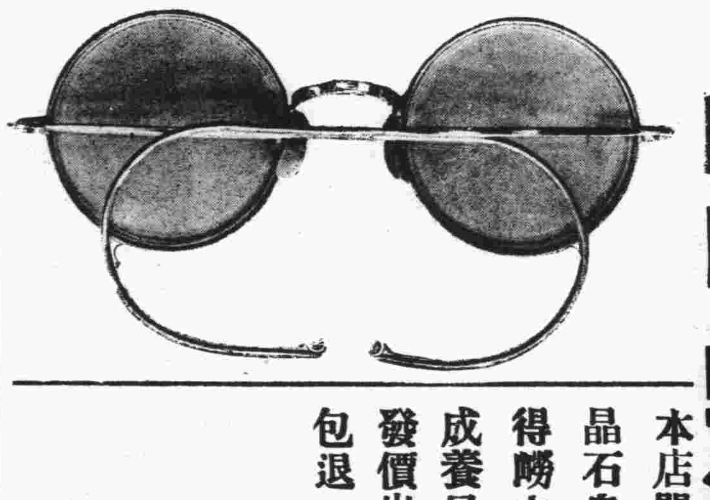

本店開設青島歷有年所專採辦嶗山各色晶石自造新式眼鏡久蒙各界讚許現新購得嶗山大批茶墨水晶石成色絕佳業已造成養目近視老少中花時式眼鏡門市一律發價出售以答主顧之雅意不合同換如假包退

注意　批發嶗山茶墨水晶石料　代客割磨晶石交貨迅速

青島　三山眼鏡老店謹白　北平路二十九號

英國學校俄文系上課啓事

本校語文學專科俄文系已籌備就緒　准於本月十三日　開始上課　仰各報名諸生屆時務到上課切勿延誤此啓

再於最近期內仍續招收新生校址德縣路九號

英人Forres.及其妻（俄人）欲教授英俄文學費從廉以學者之便規定時間接洽（時間上午）地址：浙江路四號

上海佛慈大藥廠青島分行遷移新址擴大門面啓事

敝分行前在海泊路四十六號開設門面推銷敝藥廠腎氣丸當歸素等各種靈藥荷蒙各界服用功效頗著營業日益發達行址頗感狹小不敷應用茲於十二月一日遷移膠州路一百五十號新址（東盛樓飯莊西隣）擴大門面推廣營業尚祈賜顧諸君予以注意爲荷

敝分行經理人任子英謹啓

德國醫藥界實驗公認

婦科靈藥「當歸素」

西洋無月經不調特效藥　中國有調經催孕靈驗方

德國婦科專家希爾特博士，曾研究中國醫藥，將中國藥當歸，分贈歐洲各國醫科大學醫院，廣徵各臨床醫家之實驗，結果皆得奇效，故最近希爾特博士，在德國醫藥雜誌上聲稱，謂歐美醫界對於婦人月經不調症，尚未能發現有效之藥物，然五千年來，中國醫藥界早已發明調經特效藥「當歸素」而其藥理的作用，亦甚適合於現代科學的醫理，且依諸婦科專門醫之臨床對照實驗，成公認當歸對月經不調之一切病症確有特效，距今數千年前，科學尚彷徨於黑暗中之時代，其所發明之藥物，能符合於現代科學之醫理，實爲環球醫界最有價值之事實云。當歸氣味苦溫無毒，神農本經認當歸爲補血調經溫宮妊娠之惟一聖品，漢醫聖張仲景金匱溫經湯，以當歸爲主，外台千金諸方，皆將當歸作婦科之無上良劑，蓋根據岐黃以來五千年我國歷代國醫之臨床實績者也。

婦女之寶

一，「佛慈當歸素」係選擇國產地道藥材當歸，應用眞空蒸溜器，依科學的方法，提精華以改良調製者，故其効力較諸舊式泡製之飲片丸散，及外國製之當歸精，確有殊勝之功能。

二，「佛慈當歸素」之醫治作用，專治婦人氣血虛弱，月經不調，停經閉經，經來疼痛，赤白帶下，下腹冷痛，唇口乾燥，久不受孕，宮冷不妊症，及胎前產後一切疑難諸症，有不可思議之特効。

佛光牌科學國藥當歸素△定價小瓶洋一元大瓶洋二元▽

中風（腦溢血）醫治及預防法

頭暈耳鳴手足麻木中風之先兆　肥人老人飲酒人須預防中風

中風病（即腦溢血）之原因，係因腦血管之破裂，以致血液外溢，壓迫其附近腦部神經而發生之症狀也。凡人年逾五旬，氣衰之際多有中風之疾，蓋人之血管，譬如橡皮管，常久使用，則失其生理的彈力，及潤澤性，而致硬化脆弱，故老人之血管多易破烈中風，且酒之爲物，一內體內，多使血管硬化破裂，飲酒者之易於中風，職是故也。

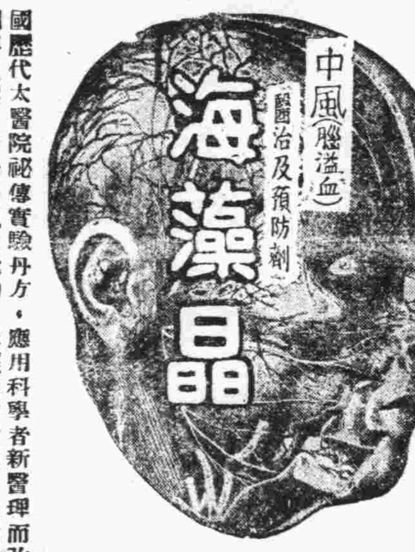

蓋（肥人多中風），爲我國醫學上之一大警語，而凡頭大，頸短，胸闊，腹大，臍深，項後帶橫皺，胃健善食者，名曰「中風體質」，凡有頭暈，耳鳴，手指，視方衰弱，失眠善忘，手指顫動，足背浮腫等狀態，皆爲預告中風將發之先兆，然亦有無何等先兆，而於談笑遊樂之時，突然中風昏倒者，此係腦血管破裂出血，概不得救，或僥倖不死，亦難免口眼歪斜，或半身不遂。「海藻晶」係根據我國歷代太醫院祕傳實驗丹方，應用科學者新醫理而改良調劑者，誠有軟化血管，調平血壓，醫治中風之偉効，屢經動物試驗，及臨床實驗，其効力較諸局方活絡丹，人參再造丸，及最近西藥之血管製劑等，奏効迅速，確有殊勝之功力，（海藻晶）專治中風「腦溢血」，口眼歪斜，言語不清，動脈硬化，氣狹心症，風溼骨痛，半身不遂等症　有不可思議之神効

佛光牌科學國藥「海藻晶」每瓶定價洋三元每料二瓶六元

參靈酒

成份　本品係人參素及淫羊藿之主要成份加上等牛庄酒以科學的釀酒方法煉製爲藥酒

主治　男女性神經衰弱陽萎發育不全腎虧無能遺精早洩精力減退宮冷不孕等症

上海佛慈大藥廠有限公司青島分行　膠州路一百五十號東盛樓西鄰

膠濟鐵路管理局招商承辦材料廣告

本局現擬標購左列材料如願投標者可至本局材料處採辦課領取標單遵照該單背面所印詳細章程塡具標函限于左列所規定開標日期上午十時以前送到即於是時在本局當衆開標過期標函概作無效特此廣告

標字號	材料名稱	開標日期	投標押款
特字三四九號	油浸杉桿油浸杉板腕木	十二月七日	七百元
特字三五〇號	紅瓦紅磚（工務第一段用）	仝右	三百九十元
特字三四八號	車務春季制服及皮鞋	十二月八日	六百二十元
特字三五一號	滬河丸石機製紅磚（工務第二段用）	十二月十日	三百元
特字三五二號	工字梁	同右	二百七十元
特字三四七號	軟扁鋼等	十二月十四日	三百三十元
甲字三三四號	紅綠號誌旂	十二月九日	六十五元
甲字三三〇號	軟角鋼	十二月廿一日	二百元
甲字三三二號	雙層磁碗膠皮銅線	仝右	一百元
甲字三三六號	機務自司制服	十二月廿二日	一百四十元
甲字三三一號	彈簧圓鋼等（圖說每份一元）	十二月廿八日	一百三十元
甲字三三三號	空白車票月台票	同右	七十五元
乙字四一四號	竹節圓鋼等	十二月七日	六十元
乙字四三二號	帆布帶牛皮毛毡等	仝右	七十五元
乙字四二一號	軟圓鋼水表玻璃帶墊等	十二月九日	四十五元
乙字四一七號	石棉鎂銹塊	十二月九日	八十元
乙字四一六號	軟圓鋼	十二月十七日	七十五元
乙字四二九號	工字鋼梁	十二月廿三日	七十五元
丙字二一三九六號	鑽頭	十二月七日	十元
丙字二一四一二號	導線彎管	十二月八日	四十元
丙字二一四零七號	彈簧扁鋼	十二月十八日	十元
丙字二一三九七號	接頭等	十二月十四日	十五元
丙字二一四二三號	避疫藥	同右	二十五元
丙字二一四二七號	螺栓帶帽鉚釘	十二月十五日	二十元
丙字二一四三〇號	仝上	仝右	二十元
丙字二一三九八號	螺絲模	十二月十六日	十元
丙字二一四一九號	電纜等	十二月廿二日	廿五元
丙字二一四二〇號	雙層磁碗等	十二月廿四日	二十元
丙字二一四二六號	軟扁鋼	同右	五元
丙字二一四三八號	消火藥	十二月三十一日	五元
丙字二一四三四號	黃銅片	廿六年一月四日	三十元

海濱醫院特別廣告

啓者本院設備完全醫療精妙看護週到久蒙各界讚許近再擴張內部減低收費於經濟凋落之現社會下力求平民化以期診療普及

（診療時間）每日上午八時至下午六時星期日及例假照常應診掛號費免收出診隨請隨到不限時刻

（統治科目）內科　外科　婦科　皮膚花柳科　耳鼻咽喉科　眼科　小兒科　產科

（專治病症）流行感冒，喉蛾，白喉，肺炎，氣管炎，猩紅熱，均有特別療法。

（戒毒專科）特備世界各國最佳戒毒藥品專戒鴉片嗎啡海洛英等癮限期戒絕保無痛苦住院與否均可聽便收費從廉

（產院）副院長專治婦女白帶，月經不調，產科中之橫生倒產等症　優美產房分爲四等專備孕婦住院生產定價低廉住院費每日由一元五角至六元接生費由十元至三十元出外接生不論晝夜隨請隨到印有產科簡章及婦嬰衛生須知函索即寄

院址　中山路南頭十八號　電話：五三六三

院長吳龍騰　副院長女醫學士曲瑞證

敬送

遺精　早洩　健忘　不孕　腎虧　腦弱　神秘　古方

並贈靈藥醫圖賜索分文不取

先祖瑞章公宦遊舊都得自內宮治遺精早洩健忘不孕腎虧腦弱等症照方配服能使精關強固　先祖在日　思想靈敏　容顏美潤　神效驚人　三十年來　嘉惠鄉里　俱獲奇效　遵囑公開濟世　各界取方剪報函索即寄

上海虹口塘山路中國腎腦病院（青時）

壽康醫院

△注治科目　各科疾病並設愛克斯光線電療科　戒烟專科

△門診時間　每日上午八時至十二時下午二時至六時星期日及例假下午停診急病不在此限

△取費價目　住院每日由二元五角至八元飯費在內出診市內五元市外及夜間酌加注射六〇六每針由三元至六元手術費現議掛號費門診時間內免收

△特別啓事　本院對於戒烟獨具經驗現因禁令期限將滿爲拯救同胞脫離水火起見冬季來院戒煙者一律優待按七折收費住院戒者免費贈服蛋黃素　被害同胞幸勿再事躊躇失此良機後悔無及也

院長　丁介眉　副院長　劉菊村

院址湖北路四號　電話　五二三二　六〇〇六號

柏林醫院

科目　一，統治各科病症　二，電療各病性病特効　三，戒除煙毒專科

時間　一，每日早八點半至晚五點半　二，星期日及例假日午後停診　三，急症隨時診治出診即時

費用　一，住院每日二元至六元飯費在內　二，出診五元市外或深夜應加倍　三，門診掛號費免收貧病施藥

院長德醫博士張濟卿　副院長劉信齋　產科女醫師董美貞　特約醫師許百德

院址肥城路五十七號　電話　三三五九　五一三六號

光華照相製版社

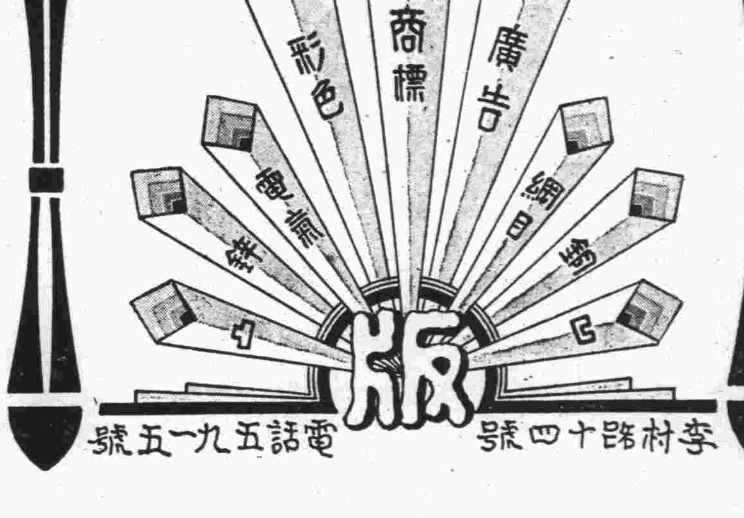

李村路十四號　電話五九一五號

神良氏　普里靈

肺痨良藥

養肺生津普里靈　驅寒順氣絕羣倫　除痰止咳功尤妙　笑煞壼公効比神

主治　新久咳嗽　痰喘氣逆　肺痨頑咳　氣管發炎

小瓶大洋壹元　大瓶大洋壹元五角

神良氏藥廠出品

神良氏　活絡錠

中風良藥

青島神州大藥房總經理　神良氏藥廠出品　每瓶大洋弍元五角

主治　類中風　不全中風　神經痛　四肢麻痺　筋骨痛　偏枯癱瘓　風濕痛　步行蹣跚

兼治　血壓亢進　預防中風

天寶通藥房　金都路亞東藥房　龍口路山海藥房　東鎮菜市路滄東藥房　東鎮台東四路保安藥房　東鎮威海清生堂　泰來藥房　西鎮濟生堂　北平路膠東藥房　明生藥房　天津路神州支店　震東藥房　海泊路延春堂　同春堂　博山路臨壽臣　中山路長春堂　山西路長春堂

萬國體育會賽馬廣告

青島

會址：中山路曲阜路十八號三樓　電話：三千八百零二號

本會定於十二月十三日（禮拜日）舉行加賽一天，由午後十二時半起賽，計賽十一次，搖彩票每張一元，一天售價十元，第末次之搖彩小香檳票，每張一元，自第三百零一號起，寄託中山路景昌，亨得利，青元，元成，及日本商店等，各代銷處預先代售，該次彩銀特多，欲購請早，

海京特製品　制服呢

每碼雙幅自三元二角至三元八角

本廠爲應社會之需要，今年特製制服呢數，至該項制服呢，與舶來品不同之點，有可得而述者，普通舶來品，皆用廢毛及短毛或滲人棉質，用次等顏料染色，故外觀雖屬平滑，然着體不覺溫暖，且易脆裂，日曬稍久，即行變色，敝廠制服呢，則全用新活羊毛織造，用上等顏料染色，着體後異常溫暖，經久耐用，不退色，能兩面翻新，是其特點，茲爲便於各界試用起見，自即日起將全部制服呢，託交敝廠青島經理處，廉價發售，俾資各界試用，愛用國貨諸君，盍興乎來。

天津海京毛織廠青島總經理處　中山路六三號

元成商行

電話五四二零

廣瀨小兒科醫院

乳兒科　小兒科「病室清潔」　X線科

門診　上午八點至十二點　下午五點至七點（由四月至九月）四點至六點（由十月至三月）

星期日下午停診　急症隨到隨診

出診　下午隨請隨到

急診　院長廣瀨繳夫前日同國今已同青照常出診　副院長井上浩

院址青島鐵山路十號　電話二八二九、五八五九番

東和醫院廣告

歷城路二十六號　電話五五七七號

主治科目　內科　外科　花柳科　眼科　戒烟專科　耳鼻咽喉科

診療時間　門診上午八時至下午六時出診不限時間

診例　一門診掛號費暫免　特別急診掛號費　一元出診費三元　夜間五元

院長曹佩三　醫師于逸軒　司藥寶建勳

美化營造廠廣告

建築師王枚生

啓者敝廠包作各項建築工程及設計繪圖監工兼代辦房屋移轉登記如蒙惠顧無任歡迎

住址萊蕪一路二十號　電話四二零五號

上海飯店

敝菜社特請在俄境作名廚師專烹調俄法大菜味道適口與別不同各界諸位勞步駕臨不勝歡迎再內有西式大小房間出租屋內清潔家器俱全價錢格外便宜

敝社上海飯店啓　湖南路三十五號　電話五九零二號

光電科　三條齒科醫院

青島德縣路十號　電話四三四一番

福順泰

洋廣雜貨　應時用品　彩鳳羮青　化妝香品

〈中山路五十六號〉　（電話三七一二　五四七〇）

李愛清

產科女醫士

專門接生

學識富經驗深

手術敏捷應診迅速

雲南路一一四號　電話五四六一

青島市政府令　第五八號

青島市私有地評價規則應予廢止此令

中華民國二十五年十二月　日　市長沈鴻烈

京都　陽春居菜館

敬啓者本號開設歷有年所素蒙各界諸君讚許今爲酬謝各界雅意特由北平聘來名師包辦南北酒席應時小賣其菜之鮮明口味之適合價格特別公道並非他家可比房間清潔應酬格外週到現在天氣涼爽正合各界酬酌之良機諸君駕臨敝號無任歡迎

新添　雞素燒　便爐　羊肉涮鍋　各種火鍋　菜

地址天津路中市　電話五二一二二號

天眞照相材料行

青島中山路一三一號　電話四八零零

經售各國照相材料　照相快鏡　代客沖晒　免收沖費

裕豐鐵工廠發售

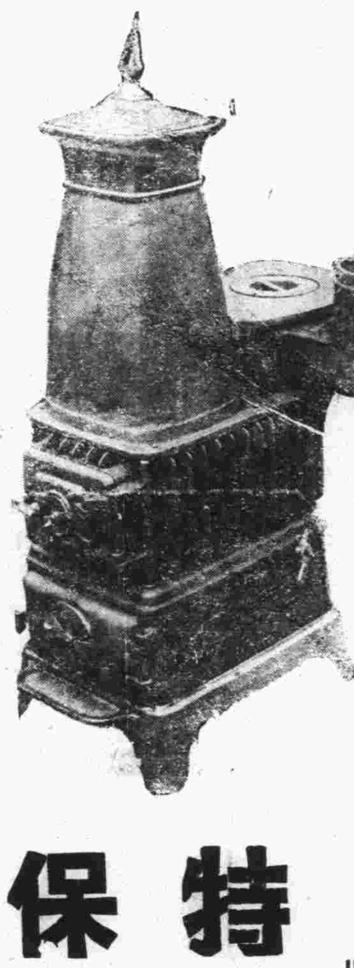

經濟化模範爐

(特價)啓事

每隻祇售國幣十二元正

特色　經濟省煤　清潔耐久　熱力強大　使用便利

保證　本廠保證使用在一年以內如發生不良情事請隨時通知本廠立即派工修理不取分文

用戶利益　凡購用本廠出品經濟化模範爐者均由本廠負責裝置惟烟筒在外

發售地點　本市雲南路卅六號　裕豐鐵工廠賬房　電話　四三四二號

本號特製經濟化模範爐係特請專家根據科學方法製造屢經試驗非特熱力強大且省煤耐用各種優點不勝枚舉絕非市上一般貨品所能望其項背效用既如此之優異又係完全國人所自造際此創製伊始不計成本特價發售如蒙　各界惠顧無任歡迎謹請　公鑒

裕豐鐵工廠謹啓

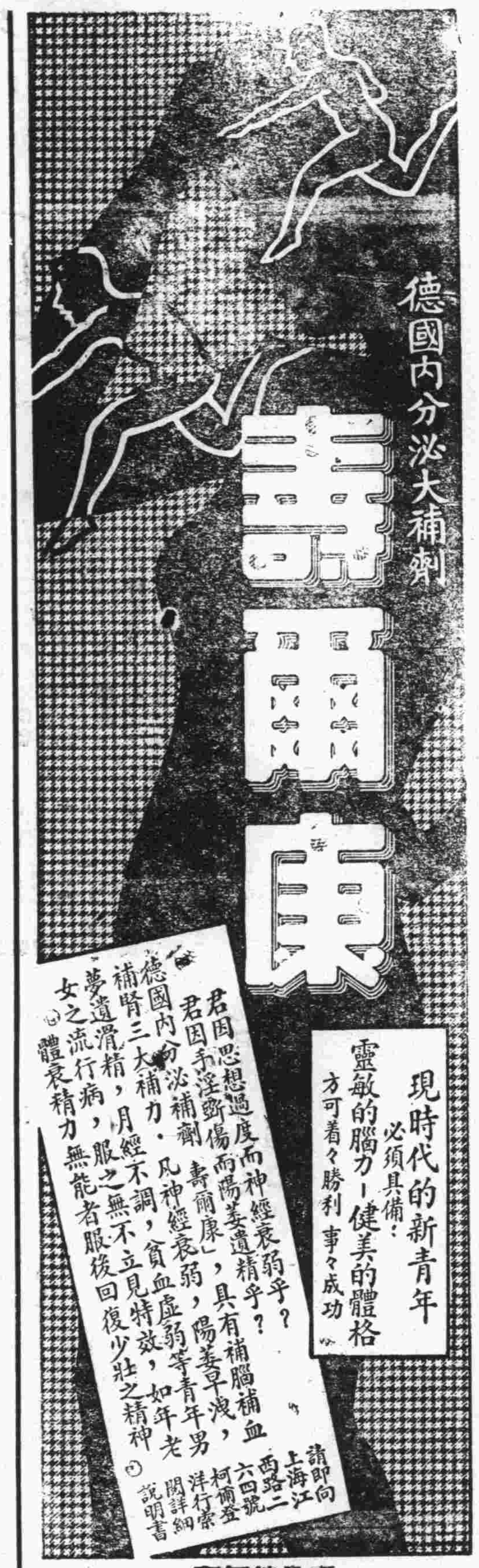

青島總經理　漢成大藥房　各大藥房均有代售

余自服食「司各脫乳白鱉魚肝油」以來，身体異常舒適，精神倍覺活潑，其情緒之愉快，幾不自知其老矣。

「司各脫乳白鱉魚肝油」內含維他命及礦質等，皆為人生最需要之養生素，常服之功能補肺順氣，開胃增力，且使皮膚光滑，身心舒泰，老年人久服不輟，自能抵抗疾病，益壽延年。

中國總經理　英商卜內門洋碱有限公司　各大藥房均有出售

送禮佳品

以味之素爲家庭餽贈品、既合宜、又實惠、受者必萬分歡迎也。

爲甚麽？味の素是最好

厨中常備了味の素所做的菜肴自然可口、飯量因之大增、身體強健家庭美滿。

味の素

註冊商標

◎特備摩登禮匣不另取費

今爲家庭餽送禮品便利起見、特備美麗匣子、各地雜貨舖、海味店、醬園均行經售、請就近惠購爲荷

(禮匣種類)
裝特小罐三盒　裝特小罐兩盒　裝小罐三盒
裝小罐兩盒　裝中罐三盒　裝中罐兩盒

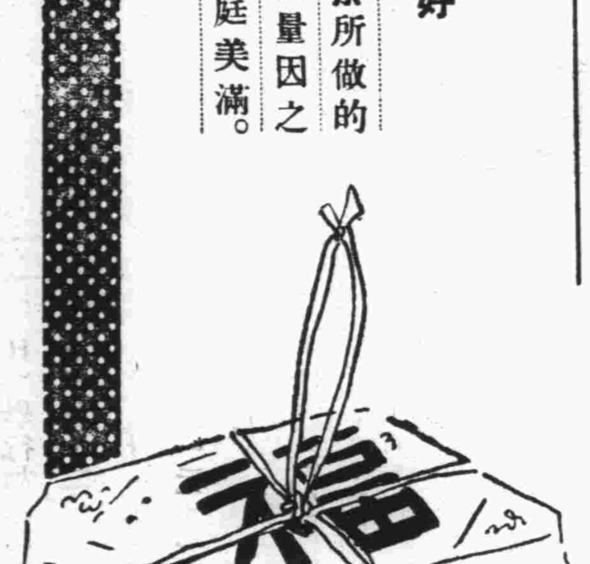

(C—508)

調味必需日常厨友

味之美

烹調必備　羹菜輔粥　務宜少加

美比仙繆　味超絕倫　能助異味

各食品店雜貨店醬園均有經售處

美麗裝璜	裝罐	價又從廉
	1,3 兩　2,5　10,0　30,0	
	袋封	
	5, 兩　10,	

青島曹縣路二十三號
TEL6660

投稿簡則

[illegible]

匏廬譚薈　二一〇

本市娼妓之遞嬗——秦玉仙小史及其他

青島掌故十一

「大政」此時所有之金錢已罄，張某之病仍舊，不特已成贅疣，直然變爲廢物，彼之苟合，原爲性慾解決，互相利用，今張某既爲廢人，「大政」無所用之，遂與之日起齟齬，張某爲賴衣求食計，祇得忍氣吞聲，莫敢與較。然而「大政」本屬淫娃，何堪久處寂寞，自甘岑寂，於是招蜂引蝶，又萌故態，張某目覩其與人之淫褻狀，心甚憤而莫敢言，但「大政」以其舉動顫抖，唾涎時由口角外流，令人覩之生厭，如當其新歡之前，尤足使人作嘔，遂由疏遠而漸呵斥，終則驅張某於門外矣。

張被逐後，有家不能歸，有親不能投，初則典衣質物，以維其日常生活，繼則賣盡當乾，無法自存，遂躑躅街頭，伸手向人，作沿門托缽之乞丐矣。

余于五年前，尚見其戰戰咚咚手搖腿顫之可憐狀態，傍商家之門，作乞憐之語，有知其底蘊者，向謂秦大政她把你作蹬到這樣，她不要你了。」彼則頻搖其首，淚涔涔下，舌根僵直，唾涎外流，語言不清，若不勝其懺悔者，未一年即不復見其蹤跡，想已塡諸溝壑矣。然而「大政」仍掩面首，而日日淫樂，張某後之替死鬼，不知屬諸何人，今則已一二年不復知其歸宿矣。

豬玀日記

何濤

吳君，不辯之無，獨諳獸國文字，擢其抄件之一（非創作也）遨遊四方，倩人代譯；咸以事類荒謬，而笑却之。昨夜三更，曾夢哭泣；朝起占課，得爻上吉，忽憶西廂記——夜夢哭泣朝得飲食——之金批，啞然而喜！好事路上，來一老饑（吳君是也），東翻西覓，若有所施，見余搖頭幌腦，滿面愁饑，既窮且餓，知是文士；捉余之××客棧，告我以豬玀日記。豬玀日記，妙絕天地——不經吾手，不見其全。既加調整，復摻己意，非驢非馬，日渾不似！吳君吳君，慈悲大士，賜我佳稿（？）示我妙諦（？）列登之年，感謝之日，爰綴謬言，聊作楔子。

×月×日

好天氣！無風不雨，既晴且爽的。太陽和氣氣的向着我們，把四週的土地晒得黃烘烘暖煦煦地；吃飽飯睡睡午覺，才有意思呢！

講到吃，不容易！吃得飽，更不容易！可恨的主人（說起主人的罪狀來，什麼可惡，可憎，可殺……所有的壞名詞都給他加上，都不寃屈他）老給些又酸又臭的粗糠澀粒，怎能下嚥呢？所以我們沒有吃飽的日子。

我們是名們後裔，我們的祖先——八戒公——對於人們建樹了不少的豐功偉績！翻開我們的歷史：八戒公於某年某月某日同唐僧取經回來時候，人們得跪接呢！

愈演，人們越不客氣起來：吃不給好的；還常把同伴給弄沒了，這究竟是什麼道理？不過他們外表還是恭敬的，稱我們「子路」；子路，大賢人也，亦勇士也。可見八戒公那點餘威，還深印在他們腦子裏；因此，我們得聯合起來，提出抗議！

我所說的，同伴們大致同意；獨有那老不死的（會給我奶吃的那傢伙）說三道四的：什麼年幼啊……不識事體呀……。看那像兒，就有些討厭：滿臉皺紋，走起路來一搖一擺的，好似傳說的人間縣知事。她牢牢叨叨的，直把我氣得什麼似的。還是咱那「口子」最體貼最解意，她咬着我的耳朵說：「不要生氣，這是大家的事，何必那麼着急，要知道急壞身子，不是玩的」！同是一句話兒，她說出來別是一股味兒；我歡喜得幾乎跳起來，她投在我的懷裏，我們相偎着睡去了。

未完

圍爐憶舊

蕙君

來到青島不過三個月的我，無時無刻，不在懷念着故鄉的人們，尤其當此北風怒吼，寒氣襲人的時候，便會使我憶及古老的故鄉——平中的他們。當我用過晚飯，拿本書坐在爐旁的時候，不由得回憶之神就把我的回憶之門啓開了，過去的往事一幕一幕的在我大腦中映演了。

記得兩三年來的冬夜，我們三三兩兩的同學，不，是我的親戚而兼知已的y，G，天天晚飯後，就要着慌的去佔好位子，爐子的左右，我們認爲是好地方，可以不管添煤的零事，爐之前後，算是次等了，所以天天要因爲搶地盤爭執一番，這當然是我們的天眞尚未完全消失。然後各人搶着一本書去看，有預備英文的，有預備明日背國文的，但是高聲朗誦的國文，一向是不受歡迎的，常常要受罰請客的，無疑的喜歡國文的我，是常常被罰啦。

只有兩小時不到，說自習非自習，說閒坐而又眞在念書的時候。

「蘿蔔辣了換！脆蘿蔔辣了換！」連聲的在門口叫喊了。

「c——今天該你出去買了」E不客氣的指定了他。

「等一會，也不要緊，反正他不會就走的」L懶得離開位子，也好似這樣說了就有急吃半兒肯自動的出去買一般，又好似蘿蔔會自己飛來，就是不肯動。

「你不去，他走了，我們可找你呀！」y似有急色的說着。

「是呀！怎麼一輪到你就起磨菇呢？」我也這樣的催他。

半天的工夫，C凍得鼻青眼腫的回來了，放下蘿蔔恨不能攢進那爐裏去烤手，我們三個大嚼着他買來的又辣又甜的蘿蔔，C搶着說：

「如果不給我留好的，我下次不幹了。」說着。

「半空兒多給！」又來到我們的耳邊。

「C！別烤啦！快去吧，今天多買一點才好E」又先催着他去。

「哼！我不吃啦，我也不去買了！快凍死人啦！」趕情你們享福」C抱着不去的決心，而大有退出這小社會的形勢。

「唔！這話不是這麼說，當初我們怎麼訂的條約來着，他不吃就不去，成嗎？」最好吃半空兒C不肯去就急了，馬上提出條約來質問，而希望大家能有一個公平的答復。

「喝！今天不吃不成嗎？外面風多們大呀！」C乞憐似的來要求我們允許他不再去。

「好吧！我今天替你走一趟，等輪到我，你再去好了！」好吃的E只好如此和解，慨然的跑了出去。

這時候C高興得又把上午在學校吃剩下的生栗子放在爐邊上了，E剛一進門，「拍！」的一聲，把他听了一跳，大家都笑了，「不要緊，是栗子，是表示歡迎的。」C似安慰的這樣說着。

慢慢的吃着半空兒，蘿蔔，烤栗子以及每夜所餘下的零食，凍柿子，凍×××血等等。然後開始起了談判，也就是我們所謂的方桌會議。

「張先生說明天考大代數，你們看見小吳的勁了沒有」C問我們。

「啊！你還沒有看見老黎呢，馬上變了態度，對着大黃死笑，眞缺！」E又說出一位。

「反正張先生也太勝了，那是難免有私弊的。別說這些太無聊了！」Y不和我們三人同學所以不高興聽這些，而提出反對談此。

「對！對！不說這個，說：Y與Q的豔史好不？」我向Y打着。

哈哈哈大家一陣的狂笑，Y弄得滿面發紅。跑到臥室裏不肯再出來，經過大家的喊叫，他才拿着三塊燒餅走了出來。

「那兒來的？」E說着接過來就要吃。

「沒有說嗎？今天起早倒趕了晚集。到學校放下書包就去問幾何來着。Q給我帶來的點心，就沒有工夫吃。」Y說到Q還是一陣一陣的臉紅。

「休息十分鐘的工夫，你作什麼來着？不吃」c很誠實的問他。

「咳！人家談情話來着。你問什麼用？」我猜透了，才這樣說出。

嘻嘻哈哈，又是一陣的笑，時鐘敲了十下，好似催着孩子們去睡了，於是一陣的忙亂，你理書包，他疊被，十分鐘過去，每個人都攢在被中去談話了。

這樣的只過六天，快活的日子就來到了——星期六——下午E，C和我都沒有課了，早飯後，大家照例的都坐在爐邊的方桌旁，有錄寫生物或物理的報告，有演數學題的，看來似乎忙得可怕，其實個中的快樂，正是局外人所不能知道的呢。

星期六的晚飯後是異乎平常了，先是要解散一週來用過功的頭腦，你拉我唱的玩了起來。E最喜歡口琴，常常要坐爐邊吹，因爲彼此不在一學校，談起也很有趣，我不聽笑話，便也吹吹口琴，不過我仍然要算是好看小說的一個，所以常常也恨他們太吵，我而躲到被窩裏去看，但是不到半點鐘，他們要死拉活拉的把我抬出去。原因是這天晚下，不但要增加買的量，而且時間要延長兩小時之久，於是每七天我們都要吃一回清夜，眞如過年一般的熱鬧，着實有趣味呢。

現在我的週圍都是寂寞的籠罩，要想再過那種天堂般的生活，除卻作夢與回憶了。

註：半空兒——是半空的落花生，天津叫作仁果。

×××血——是山查紅作成的湯，因爲似血，故謂爲「那種」ß血。

第八回　黎蘭西背信施詭計　趙子義負罪入囹圄

（內省扶扶齋主撰著）（二一）

騷狐狸把他們剛才談的事，約略的說了一遍，孫忠義說道，要請他來是不容易的事，我家裏是幹什麼的，都裏的人是都知道，還有他哥哥和他丈人舅子，都在那裏礙眼，我若去一叫，他們就都「醒了」，便什麼事也不好辦了，那女人道，你別一直的去，你先到他們門房裏，找那差役頭王得祿和孫振邦，託他們替你進去找纔能叫得出來，孫忠義道，你眞聰明，孫振邦是縣衙門裏的，我和他還能敘得上來，細說起來，我還得稱他一聲長輩哩，現在剛吃午飯，黎二爺不能出去，我現在就去，那女人道，大姐夫可費心了，孫忠義微笑着答應了，便自出門去了，這且不提，再說二混和三光棍，被王得祿帶着來到了嘉禾村，見了黎蘭西，二混一見面便開口叫道，二兄弟到底有本事，在上幾年，就混得和縣大老爺一樣了，從前的事，不用說了，都是我的錯，千不看，萬不看，都看在你嫂子待你那股情份，饒恕了我吧，蘭西一聽二混這樣說法，又是好笑，又是好氣，也不理他，便問三光棍說道，劉三，你設法騙了王式如的錢，爲什麼反來我家裏要，我那麼大年紀的爹，叫你們都給氣死了，我現在到了這一步，想孝順孝順他老人家都撈不着了，一壁說着，一壁眼圈兒都紅了，就像要哭出來的樣子，三光棍到了這時，心裏也有點懊喪後悔，囁嚅着說道，這一些事都不是我和二混的主意，這都是徐小鬼出的壞道，現在事情已經弄錯了，還得請你多加原諒，饒了我這一回，不單是我感你的大恩，就是我家裏的老婆孩子，也沒有不感念你的好處的啊，蘭西一面冷笑着說，你這個東西什麼行爲，我都知道，

雁記

東和

親愛的朋友：

光陰似閃電一般的快，似流水一刻的不停，無情時光飛跑的過去。恍惚之中兩月餘矣。在這已往的時期中，無時不在掛念着你，我祝禱你一切平安，並盼你有求必應的一切進步。

雁兒，成羣結隊的，開始作南移行軍，唱着婉轉淒慘的離別曲；我不懂得雁語，大概他的意思是說，朋友：離別了，明年再會。

天之涯，地之角，隔斷了我們的音信，在過去的一切快樂，引起我一世不可磨滅之悲哀。

雁兒：你此次南行，我謹托你一件事，想不能拒絕我的要求吧！你見到我那位朋友的時候，可對他說，你那位忠實的弱者朋友，無時不在掛念着你。

長篇武俠小說　波光劍影

倦民

第十八回　雲飛電掣古塞外神衛踏雪　劍拔弩張野店中漁人得利

（保留版權）（嚴禁轉載）（二五九）

侯觀海看了，也自暗暗稱奇心裏以爲看不出這樣魯莽蠻野的楞子爺，倒有這樣爐火純青，內外交至工夫，周某此時，也作如是之想，心裏以爲自己幸而明白這種法子，鍊過這種勁兒，不然豈不要當場栽觔斗。楞子爺擊過三拳之後，面有得色的，向周某說道，小子有僭，先已作完，且請老英雄一試，周某也沒答言，就面含微笑的，按了楞子爺以前的地方站定，伸出手來，建了個「力劈華山」的架式，對楞子爺說道，足下方才是用拳頭擊去，若是老朽再隨着你也用拳頭，未免錯入故套，見不出甚麼工夫，現在我易拳爲掌，用掌的側面，劈牠三下，（指薪堆）看看如何？」用拳用掌，並且用掌的側面，這裏面大有分別，拳頭的面積，比手掌側面的面積，自然是來得大，面積既大，發出的勁兒，也自然來的較大，從此可見用掌劈，比用拳擊，還要難上難」，侯觀海一聽周某這樣說法，已知道他對於此事勝任愉快，比楞子爺還高一著，暗暗替他寬慰，楞子爺卻想不到周某說出這高人一籌的花樣，以爲這人身不逾中人，瘦如猿猴，又從那裏會有這種勁兒？且莫聽他大言，等看看他是否當場出醜？便對他說道，一切由你，就此請進，周某一邊應着說，好，好一邊就舉手運掌，向薪堆連劈了三下，楞子爺用拳擊的時候，是用的「橫勁」，由彼及此下，用的「豎勁」當他的掌才發出，就聽見磕吱吱一劃拉拉的——三聲響亮，那高可數丈的薪堆，從頂至底，立時現出了三道裂痕，和快斧劈成一般，侯觀海的讚歎，更無庸說，就是那身當其事的楞子爺，也以爲有點自愧弗如，店主人看了一個更比一個高，有的用拳，有的用掌，

大救星

戒煙藥酒

戒煙神藥

此藥酒斷癮神速不論癮之大小一瓶戒除毫無痛苦不礙工作且戒後見烟頭痛作吐誠屬戒烟第一良藥但願嘗及剷除烟毒

筋骨痛藥酒　腰痛腿寒，四肢麻木，雞痰瘓痺，藥到病除，

五加皮藥酒　除風去溼，舒筋活血，化痰順氣，却病延年，

以上各藥均爲本房秘製屢經試驗收效最速購者請嘗試之即知言之不謬也

▲倘若不效原洋奉還▼

註册　青島鴻濟藥房精製　雲南路九十四號

代售處宏濟大藥房　青島中山路　電話：六〇二二

家庭不可不備之療膚良藥如意膏

如意膏係用八種涼膚止痛消毒力强滅菌效大生肌迅速之藥料所製成無數人士歷經試驗而証明其爲家庭不可不備之療膚良藥也舉例以明之試閱下錄河北南宮協裕銀號蘇澤甫君對此現代醫藥科學療膚產品之言可也

蘇君書云「鄙人年來每至冬令足患凍瘡紅腫潰爛痛苦不堪塗如意膏後痛癢立止紅腫漸消潰爛旋愈此外鄙人足趾手指亦嘗患瘡搽以此膏亦即痊愈又小兒等有患黃水瘡頭癬等症者以如意膏治之均奏速效」凡疥癬瘡瘍面疹癤瘡膿疱割傷灼傷燙傷跌損或在寒季保護皮膚使免皸裂拆如意膏均爲無上妙品　各藥房皆有出售或向上海江西路四五一號章廉士醫生藥局函購每盒七角六盒三元五角郵力不取

恆吉公司聲明

查本公司名下自有坐落青島市海泊路高密路間廣興里全部房地產，以前凡向官廳聲請登記，及向銀行抵押借款，其一切文件上，除蓋用本公司圖章外，並以劉文昭名義爲本公司之代表人，加蓋「劉文記印」篆書隸文圓形圖章，現查該圓形圖章，已經遺失　當即另刻「劉文昭」隸書篆文長方形新章，以資應用　除對各關係方面，均按照定章分別補送新印鑑外，特此聲明，諸維　公鑒，又上項劉文昭新章除專蓋用於廣興里房地產移轉過戶登記文件外，一概不作他用，合併聲明

中華民國二十五年十一月二十日　恆吉公司代表人劉文昭啓

啓者本人經售新式德國縫級機脚踏手搖各式俱全並備有各式縫級機針零件機油及專門修理縫級機經售德國製電力地毯去垢機及電鈴變電器並備有工藝消息詢問處如蒙賜顧請駕臨嘉峪關路三號

吳德謨額斯特啓

注意

美國駱駝牌通用油漆

各種油漆爍水耐熱種類繁多　優美齊備　應有盡有貨高價廉有口皆碑

（各五金行均有代售）

山東總經理　青島億利商行　河南路二十四號　電話六三八三號

諸君若欲油刷傢具以及房屋時請勿忘記美國通用駱駝牌油漆

神聖堂國藥號廣告

高密路

道地藥材

中國在唐朝時候的醫士，分做十道。猶之現在十省。如江南道，淮南道等。查關某道之地產某藥，千金方上註得很明白的。各道地氣不同。所產之藥，性亦不同。譬如日本產的黃連。萬萬不能同四川產的有瀉心火安眠止瀉之功效。普通藥店派。祇願得多賺錢。那能顧得到道地不道地。本號抱整頓國藥的宏願。集鉅資立莊口。務必達到國藥標准模範之美譽

名醫坐診

有精良地道的藥材，須有學識高明的醫師，纔能銖錙悉稱，相得益彰，本號敦聘彭松年，湯祝成，臧禾生，大夫常駐內廳，以便病家隨時就診或出診。並且代爲煎藥，本號對於服務社會精神。絲毫不苟，日謀改良。尚望先進諸公，不吝指導。尤爲榮幸。

彭松年　上午門診診金五角下午出診診金二元四角貧者減半

湯祝成　下午一點至五點門診診金五角出診二元二角午前在中山路一零一號應診

臧禾生　下午一點至三點門診診金五角下午三點至五點出診診金二元貧者減半

國醫 劉銘九　上午七點半至八點半免費施診　上午八點半至十二點門診二角　下午出診一元貧者減半

國醫 陳倦民　午前門診診費五角午後出診診費二元　車力在外針灸加倍貧寒酌免

寓天津路神州大藥房

國醫 王峻峯　內外兩科門診二角出診一元推拿小兒科門推一元出推兩元夜間加倍　市外加倍遠處另議車費在外　寓天津路神州藥房電話四五一五號

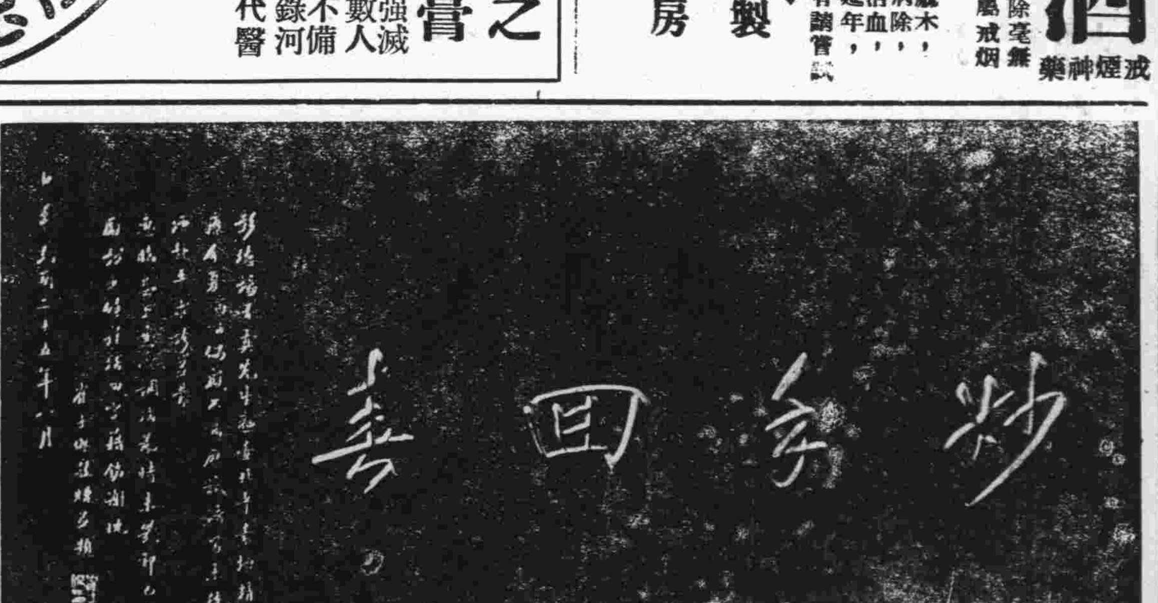

北平精神治療專家楊道貞大夫緊要啓事

膠濟鐵路局委員崔君士傑日前邀恩來青應診近日前來祈診者甚夥本當應命即時診病奈因恩純以精神靈力診治疾病故耗費精神與時間甚多因此每日僅能診病四五位額滿擬次日再診恩並非袖手旁觀而不夫救世望諸位病家勿以此誤會爲要特此登報敬知祈多原諒爲盼

現寓青島平原路廿七號之四號

北平醫士楊道貞謹啓

經濟新聞

商情略報

生意人

現生油今到四十來車，先交二十一元，繼爲洋廣幫續食，銷路遂暢，陡提三角之多。

現生米今到萬餘包，仍成原價，過磅一萬三千包，並未割價。

期油米旋進旋退，惟在呼吸之間，並無若何漲落。

據聞各紗廠有于十四日開工訊，市場內傳言亦多如是，故現紗行市，繼續跌落，但銷胃似轉舒展也。

本市海外土產暨雜貨金融一覽

廿五年十二月十一日　星期五

土產現市

平度生油、大汶口生油、本街淨油、豆油、小桶淨油、棧單生油、石島生米、火車生米、土法生果、高家疃生米、齊東生米、浮山生米、西南口生米、王台生米、本地生米、海州高粱、膠州黃豆、青口生米、當地生米、小牛皮、大中牛皮、小中牛粉、兵船粉、雙鹿粉、火磨粉、雙獅粉、雙鯨粉、鮮魚粉、炮車粉

生油期市

開盤　最高　最低　收盤

一月油、二月油　共成一九〇車

生米期市

一月期米、二月期米　共成三一八車

雜貨行情

品名	價格
義字白糖	一七，九
廣冰糖	二，五
似粉冰糖	一七，八
小色白冰糖	一三，二
箱白冰糖	一三，[illegible]
蘿蔔包青糖	一，〇八
好冰花青	一三，八
錫青糖	一二，八
提青糖	一二，五
上青糖	一二，二
白姜片	二四，
好廣東江米	七，五
廣東大米	七，二
好光磨申米	七，五
中光磨申米	七，三
吹光磨申米	七，
東洋席赤糖	三，五

同昌福元表、裕厚康又、元亨恆又、全泰仁又、邱德記大川表、天厚福又、天厚昌又、天厚永又、天天祥又、敬恩富又、敬永公又、義天公又、義興德又、順盛隆又、復隆永又、祥記沖又、阜興良又、興園時則、九華又、廿刀仟又、化出漂義老則、日筒元又、鐵湘蓮粉、建記松肉、寅缺又花、龍竹、腐干菜、其大料、廣古月、淨旗小包、國手又木耳、魁料大八寸一尖、新千張八尖、五千八一尖、江山二小尖、紅印八牌二九、新料正又、改印又、名牌太九一京尖、十刀阿張大又、十刀阿張又、十刀阿張又、小號京放、大號札菜、小件秀又、原方件又、香港牛粉、洋又、海蟄頭、大桂皮、桂花醬、青梅、花梅、對饅、硬梅子、箱大桔餅、桶又、紅麵、大件棕片、小件又、長棕絲、大雙地球洋金粉、大地球洋銀粉、箱洋松香、桶又、德昶桐油、茂昌又、餘昌又、沈元米兵船標又、湧成元馬球又、茂昌帆船標又、紫磅三k大板紙、紫磅一萬張又、紆張加長又、紆張筒新聞紙、富士黃綠大板、又紅包又、老三太黃毛邊、福建鵝牌連史

本市金融

金單位、五天中票、電匯中、香港票、美金票、美金鎊、美銀洋、英金票、英金鎊、先令鎊、日金鎊、菲律濱、印度票、坎拿大、新加坡、俄金鎊、金馬克、法金鎊、中央、掛牌、正金、掛牌

棉紗現貨

中興又、恆裕昇和申又、恆泰元又、昌和泰大瓦、安源水四尺、曹允同和源、曹允生花又、汪六本又、一〇八合心連、一〇八合洋、一一八方塊特大、足千滿[illegible]、大箱紅又、杜貝子松灰、江全太川、菱申永占、小梓皮丹、天貞丹、天貞箱料、天金砵粉、永吉砵、三興又砵、新七千把五白丹、一千把架白方又砵、特別把重丹黃又砵、一千把金丹丁黃、一百把色白砵、四大把白砵、眉印塊木條子、獅三赤提塊、白金二糠條、石黃白信石、大紅袍黃、好仰姜、次姜黃、川枝子、色源魚膠、東東帶、惠二香

麵粉期市

十二月期麵粉、一月期麵粉、二月期麵粉

開盤　高價　低價　收盤

五星、龍門、雙鳥、五子、銀月、宮女、五星、寶船、寶來、雙鳥、五子、銀月、金貨、五星、寶船、寶來、雙鳥、金貨、五子、寶船、寶來

上海標金

	午前	午後
開盤	115560	115520
高價	115560	115530
低價	115510	1155[illegible]0
收盤	115520	115550

紐約棉花

期限	昨日收盤
現貨	1298
12月期	1266
1月期	1240
3月期	1238
5月期	1223
7月期	1207
10月期	1164

國外匯兌

倫敦	現	213/16
銀塊	期	213/16
紐約銀塊		451/4
倫敦金塊		14[illegible]001/2
美	中	2980
美	日	2858
英	美	4903/8
英	中	12[illegible]/8
美	英	49013/32
日	賣	281/2
美	買	289/16
日	賣	1131/32
英	買	120/0
中	賣	293/4
美	買	2913/16
中	賣	129/16
英	買	1219/32
申匯	連	

上海匯水

午前	賣	1041/8
午前	買	1041/4
午後	賣	1041/4
午後	買	1043/8

鈴木醫院廣告

啓者，敝人服務醫學界，垂二十年，初在滿鐵醫院担任產科主任有年，衆關東廳醫官，嗣在大連醫院創設鈴木醫院，後於民國七年來青，開設鈴木醫院於新泰路，專治一切小兒科，內科，花柳科之病，對於婦產科，尤具特長，凡一切難產，全母子生命，一經診治包管立即產生，且能保在青是手屈一指，對於產婦手術完善普，手成春院內看護特多，病室清潔，對於看護病人格外週到，對於中國人方面特別優待，院內有精通日語劉君從先担任翻譯，凡患病者即來院診治便知言之不謬也。

本院新泰路電話二二一零一　在本院診治
分院臨淸路電話三零零九　在分院診治
產婦科　小兒科　內科　性病　物療科　急病隨時診治

醫學士院長鈴木健吉　新泰路十一號

阿波共同汽船出帆廣告

△十六號共同丸十二月十三日前七時入十四日正午出
大連　芝罘　衛海行

代理客票處長安路二號共同賬房電話二六二四　共同會社啓

大連汽船輪船出帆廣告

△大連行　大連丸　十二月十四日正午入後五時出
奉天丸　十二月十七日正午入後五時出
△上海行　青島丸　十二月十九日正午入後五時出
奉天丸　十二月十三日前七時入前十時出
△天津行　大連丸　十二月十八日前七時入前十時出
長河丸　十二月十五日前七時入正午出
　十二月十八日入正午出

大連汽船會社啓
電話　二五六三（出口部）　二一三六（船口部）　二七二七（出口部）

敝公司下列房屋歡迎租賃
（一）萊蕪二路，福山路洋式樓房常年出租
（二）黃台路五十八號洋式樓房按部分租
（三）湛山平房　現租均可
訂樓
本公司兼辦水火保險

美商 中華平安公司啓
蒙陰路五號　電話五〇六二號

無線電界之好消息

本行今爲提倡無線電智識之普及起見特運到各種收音機及無線電之一切應用材料無不俱備並設有修理部以優秀之技術代客修理定價低廉倘蒙賜顧竭誠歡迎

青島聊城路八五號
光喜洋行
電話二四七三零零七號

環球齒科醫院

青島湖南路四十四號
電話六六八八號

主治科目
保存科　矯正科　補綴科　口腔外科　小兒齒科　X光科　電療科

診療時間
上午九時至十二時
下午一時至六時
星期日下午休診

院長 薛成九
副院長 楊冠盛

高等寫字間招租

本行大樓第三層出租寫字間地點適中空氣新鮮光線充足租價極廉抽水馬桶自來水面盆冬令暖氣俱全如合意者請於營業時間至中山路本行接洽可也

青島大陸銀行啓

「若要小兒安
常帶三分饑與寒」

父母遵守這句古諺外均應不時給與小兒嬰孩自己藥片藉以保障其健康大凡父母於其兒女之衣食不論如何當心毋令過暖過飽但總難必其所給食物適合彼等嬌嫩之腸胃而使之全然不病若不時與服一劑嬰孩自己藥片即可彌患於無形此藥片係由兒科專家處方製成性平效大善能淸除小兒內臟不當之物調腸胃療便祕止泄瀉治腹痛傷風發熱出牙各症保小兒安康河南開封同泰公綢緞莊經理翟志超君來書云「小兒啓民從前常患泄瀉經友人介紹投以嬰孩自己藥片即告痊愈自是每隔一日與服嬰孩自己藥片一兩片至今百病不生壯强活潑心感心感」

嬰孩自己藥片爲小兒導滯保健妙品　各藥房皆有出售或逕向上海江西路四五一號韋廉士醫生藥局購買每瓶大洋七角六瓶三元五角郵力不取

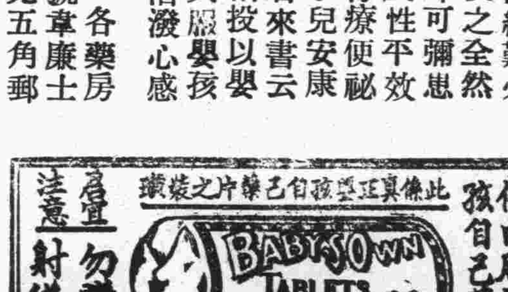

山東大戲院

時間　自下午二時起循環放映

座價　樓下一律四毛　樓上前排七毛　後排五毛

民新公司一鳴驚人奪標影片

雄視一切無可匠敵倫理有聲對白鉅片

愛母

導演 金擎宇

主演 林楚楚　黎鏗　葛佐治　胡藝星

偉大母愛◎人間至寶◎生命泉源◎世界救星

集藝人之精美　聚童星之聖潔　萃羣星之翹楚　演偉大之母愛

金宇生（金擎宇）道後一動壇特搆　先作人（又）轟影超巨！

比「人道」更偉大。比（人道）更深刻。比（人道）更悲壯。比（人道）更緊張

不飛則已一飛冲天！
不鳴則已一鳴驚人！
萬里尋夫，竟遭遺棄
廿年苦心，
十載離散，
一生浪盪，
其悲可知！教子成名
其苦可知！一朝團聚
其樂可知！救子傷生
其痛可知！
她從青春到老死
爲了愛子的前程
過着孤獨的歲月，
受着生活的壓迫，
做着艱苦的勞作，
費盡無數的心血，

并不唱高調
也不吹法螺
但將人世事
爲君分善惡
儘管天翻地覆
任他石爛海枯
此片存在人心
永遠刻着不滅
血凝淚結，胆戰心驚。
力瘁神疲，肝枯腸斷。
可憐天父母心！
黎鏗在此片中唱「小木匠」一歌一闋
拊我畜我
長我育我
顧我後我
出入腹我
畫出詩人
咏蓼我！

家家宜看，試借鑑於片中會覺有你也有我！
人人了解，觀世風於畫面，眞叫驚心又驚目！

最近曾經打破滬津公演紀錄現在又將震撼青市整個影壇！